EDICION DE 14 PAGINAS
OFICINAS: AGUSTINAS 1269
TELEFONOS:
ADMINISTRACION — REDACCION
Inglés 650 Nacional 77. — Inglés 3114
Casilla 81 D

LA NACION

PRECIO: 10 CENTAVOS
NUMERO ATRASADO 20 CENTAVOS
SUSCRIPCIONES
Por 1 año. . . $ 25.— Por 3 meses. . . $ .8.—
Por 6 meses. . . $ 14.— 1 año, extranjero $ 50.-

AÑO II. — Santiago de Chile, Miércoles 29 de Mayo de 1918. — Núm. 502

Un puerto norteamericano en Francia

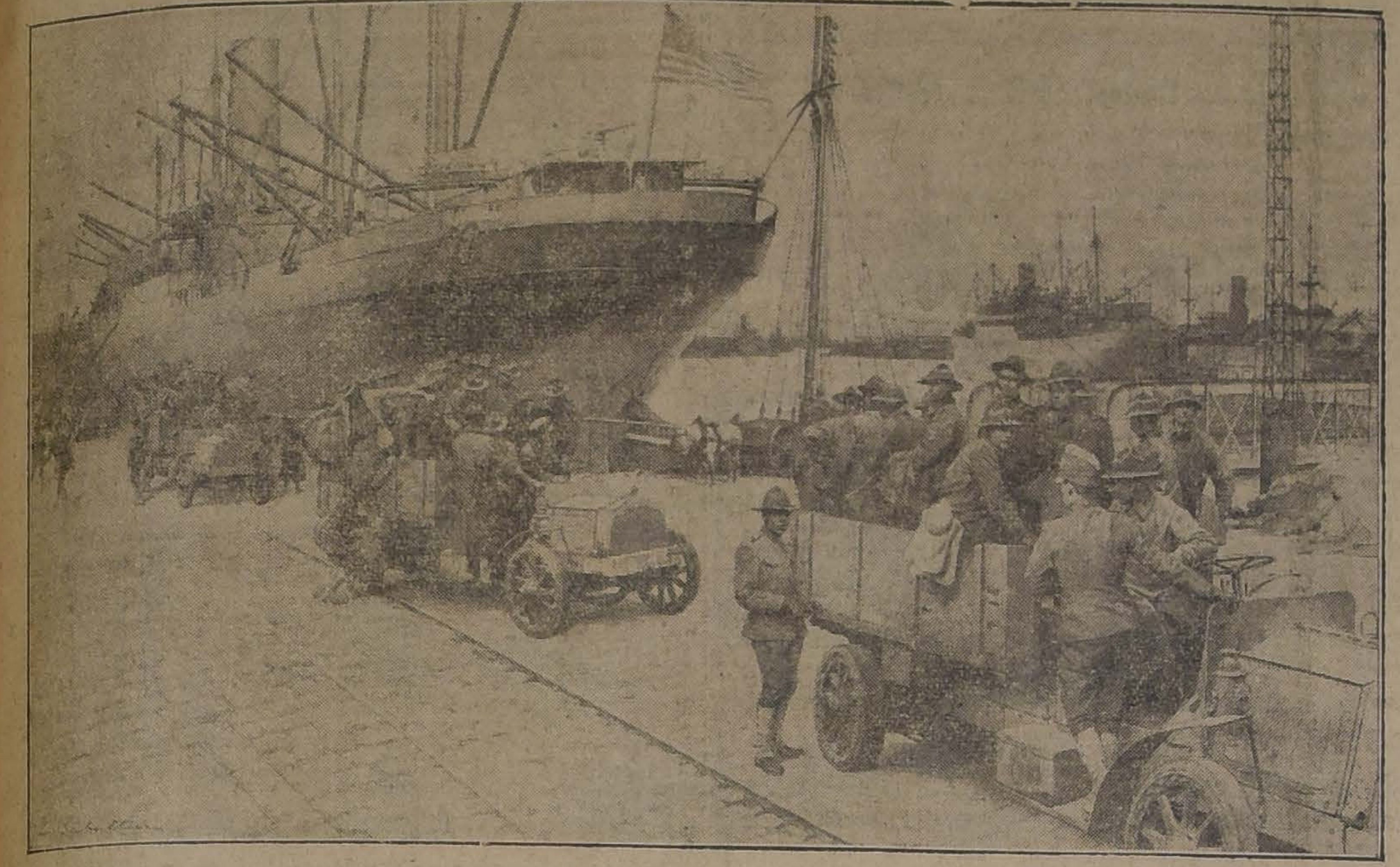

LLEGADA DE AUTOCAMIONES QUE CONDUCEN EL EQUIPO DE LOS TRABAJADORES EMPLEADOS EN LA DESCARGA DE LOS TRANSPORTES

TODO POR EL TREN

En un solitario llano tapizado de verde grama, hay una casita blanca y de risueño aspecto, a donde sólo llega el ruido del tren, que pasa por delante de ella.

Pertenece a una familia pobre, pero no miserable, que, gracias al trabajo, vive desahogada y tranquilamente.

Dicha familia está formada por una pareja joven aún y una niñita de corta edad. Esta, que según parece, es hija suya, se distingue ya por su singular belleza. Vestida con blanco y sencillo traje, con rubios y rizados cabellos sobre las espaldas y los piés desnudos, suele sentarse en el bello jardín que su padre cultiva con esmero, donde aspirando el delicioso perfume de las flores y cantando alegres canciones, se entretiene en hacer vestidos para su primorosa muñeca. Allí pasa horas enteras en su [illegible] como ella lo llama, [illegible] de vez en cuando para ir a mostrar a su mamacita los bonitos [illegible] que ha hecho. A las cuatro de la tarde sale de su alegre [illegible] para ver pasar el tren, que aunque puede verse desde la casa, ella prefiere verlo pasar de cerca. Los pasajeros admiran su belleza y sencillez y algunos le arrojan por las ventanillas dulces y monedas, que ella agradece con una sonrisa encantadora.

Una tarde de verano, llena de sol, Rosa, que así se llama la niña, abandona su casita y se dirige, como de costumbre, a la carrilera del tren para esperarlo.

Como siempre, los pasajeros la miran con admiración y le sonríen. Un hermoso joven, al verla, lanza un grito y hace ademán de botarse por una ventanilla, pero su compañero, asiéndole por el brazo, lo libra de una muerte segura.

La pequeña regresa a su casa, pensando en sus muñecas, sin acordarse del grito del joven.

El tren llega a la ciudad. El joven baja pálido y tembloroso, y tomando un coche se encamina a su casa. Al llegar da un beso a su madre y le refiere lo que ha visto: una niñita bella y que tiene un inmenso parecido a Dora, su hermana, que estaba a un lado del tren cuando él pasó.

—Pero ella tenía tres años cuando la perdimos y es imposible que hayas podido reconocerla, insinuó la señora Artegui.

—Es verdad, pero esta niña se le parece tanto, que es imposible dudar que sea ella.

—Dora era rubia, de ojos azules, blanquísima y muy bella.

—La niña de que te hablo es así; apesar de que el tren iba tan rápidamente, pude observar en ella esas cualidades.

—¡Si será nuestra Dora!—exclama la madre con los ojos llenos de lágrimas. ¿Rubia?...

—¡Rubia y bella!—dijo el joven con entusiasmo.

La madre suspiró. ¿Será ella? ¿Será mi hija?

—

Han pasado seis años. Rosita va a cumplir los quince años. Su rostro ha cambiado un poco. Sus grandes ojos azules tienen una expresión más dulce, a la vez que lánguida. Sus mejillas son apenas sonrosadas. Es seria y meditabunda. No obstante este cambio, su belleza no ha disminuído; al contrario, es extraordinariamente hermosa.

Desde aquel día en que el joven la vió no ha vuelto a ver pasar el tren. En un principio por el mucho invierno; después, por haber enfermado su padre, y, finalmente, porque ya no le llamaba la atención el paso del tren. Pero la víspera de su cumpleaños determinó ir a verlo pasar, por puro antojo. Sus padres habían ido a una aldea vecina a hacer algunas compras para celebrar el santo de su Rosita y seguramente tardarían. La niña, no encontrando qué hacer, se fué, como antes, a la carrilera; pero el tren ya había pasado y ella, desolada, se recostó sobre la grama para descansar y un sueño profundo cerró sus ojos.

Una señora, joven todavía, pero envejecida por los sufrimientos, acompañada de un apuesto joven, se dirigió al lugar en que Rosita dormía tranquilamente.

Después de haberla contemplado largamente, el joven, que era el pasajero que hacía seis años había manifestado tanto interés por la niña, dió un grito de alegría y exclamó: ¡Es ella! ¡Es ella!

La joven despertó. Creyó en un principio que soñaba, pero cuando la señora Artegui le preguntó por una medallita de la Virgen, que ella misma había colgado al cuello de la niña el día que cumplió los tres años, Rosita volvió en sí, y abriendo los ojos, respondió que ella tenía una medallita de la Virgen, y enseñándosela, dijo:

—Vedla.

—¡Es la misma!—exclamó la señora, llorando de alegría.

—¡La misma!—repitió el joven y volviéndose a la niña, preguntó:

—¿Cómo te llamas? ¿Dónde vives?

—Me llamo Rosa y vivo no lejos de aquí, en aquella casita, dijo, señalándola con el dedo.

—¿Y con quién vives?

—Con mis padres—repuso la niña.

—¿Con tus padres?—preguntó la señora con voz triste. ¿Tienes otros padres, acaso?

En ese instante llegaban los padres de Rosita. Al ver a aquella señora tan bien vestida, acompañada de tan distinguido joven, una gran curiosidad se apoderó de ellos, curiosidad que se trocó en una admiración indescriptible cuando vieron que Rosa se hallaba en medio de ellos.

Acercáronse al pequeño grupo y Rosita levantándose, fué a saludarlos con inmenso regocijo.

La señora Artegui preguntó:

—¿Esta niña es hija vuestra?

Los dos esposos se miraron como interrogándose y tras una corta vacilación, respondieron casi a la vez:

—No os mentiremos, señora; esta joven no es hija nuestra.

—¿Cómo la encontrastéis? tornó a preguntar la dama.

El hombre respondió:

—Un día, al salir mi esposa y yo a dar una vuelta por los alrededores vimos un pequeño bulto en los rieles del tren. Nos acercamos y reconocimos a una niñita como de unos tres años, que dormía profundamente, envuelta en una manta. El tren ya iba a pasar y yo mandé a mi esposa que se retirara, mientras que yo, lo más ligero que pude, tomé a la niñita entre los brazos y me aparté corriendo. El tren pasó en seguida. Yo me dirigí a nuestra vivienda en donde ya mi esposa me esperaba con ansiedad. Viendo que la pobre niña estaba sola en el mundo y como era además extraordinariamente hermosa, resolvimos dejarla en casa y adoptarla como hija. Le pusimos Rosa y la llamamos hija. Ella cree que somos sus padres.

El hombre calló. Su interlocutora dijo, volviéndose a los dos esposos:

—¡Sois unos ángeles! ¡Os agradezco este favor infinitamente! ¿Cómo podré pagaros lo que habéis hecho por mi hija?

No pudo decir más. Su emoción era tanta, que perdió por un momento el uso de la palabra.

El joven les expresó su agradecimiento con gran entusiasmo y sinceridad.

—Aunque el favor que vosotros me habéis hecho no puede pagarse con nada—dijo la señora—yo os ruego que aceptéis en pago la mitad de nuestra fortuna, que es considerable.

La alegría y emoción de los esposos fué tal, que sin poder hablar, estrecharon entre sus manos las de la señora Artegui y las llenaron de besos y lágrimas de gratitud.

La dama, volviéndose a Rosita, le dijo, conmovida:

—El Señor, que a ninguna de sus criaturas abandona, te ha dado estos ángeles que te han librado de la más horrible de las muertes. No olvidéis jamás, hija de mi alma, los beneficios que tan bondadosamente te han prodigado y aprende de ellos a ser caritativa y generosa.

La niña, radiante de felicidad, se precipitó a los brazos de su madre. El joven se unió a este abrazo, y entrambos, estrechamente unidos, recibieron el beso maternal, y las lágrimas de los tres se confundieron...

M. T. B.

El viejo Homero

Un anciano está bajando a tientas por un cerro del Atica apoyado en un bordón: paso entre paso, en una hora no ha descendido diez toesas. Cada guijo un tropezón, cada hoyo una caída. Ni un perro le guía al infeliz; porque es ciego tan desgraciado que el lazarillo fuera en él beato reprensible. Por dicha le importa poco que el sol se ponga: Oriente y Occidente, mañana y tarde, día y noche, todo es lo mismo para él; sus ojos duermen a la luz, y él anda por el mundo a tienta paredes, hijo de las sombras, cuyo seno conmueve con dolorosos suspiros. Llegó por fin a la ciudad: palpando las murallas, cerca de una tienda, supo que estaba donde oídos humanos pudieran reconocer la presencia de un hambriento, sediento y desnudo, y levantó la voz y cantó un fragmento de poema. ¡El ciego! exclaman adentro; el ciego de la montaña ha venido! Pide pan en nombre de sus héroes; démoselo en nombre de los dioses: Homero es una bendición en todas partes. Y una mujer caritativa sale, toma al viejo, le entra en su tienda, le da de comer y le abriga con sus propias mantas. Al otro día el ciego besó la mano a su bienhechora, se despidió y se fué a cantar a otra puerta y pedir caridad en otra parte. Había trabajado cuando mozo; fué mercader, corrió mares, visitó puertos: el ciego había sudado la santa gota de la actividad humana, buscando la vida, combatiendo a la muerte, ganando terreno sobre la miseria: fuerza intelectual, fuerza moral, fuerza física estuvieron en continuo movimiento en esa persona dotada de todas las fuerzas; y sin embargo la desgracia, andando sobre él, bien como tigre que se aferra sobre el elefante, le siguió y le devoró sin consumirlo muchos años. Ese antiguo estaba en la última vida como Job: por la inteligencia, la sensibilidad, la virtud y las desgracias, iba a entrar en la categoría de los entes superiores, después de haber vivido siglos en mil formas.

¿Quién negará el influjo de una divinidad recóndita sobre ciertos individuos providenciales? Ni el talento, ni la habilidad, ni el trabajo pueden nada contra su suerte; suerte negra, en cuyos laboratorios no se destilan sino lágrimas para los predilectos de la naturaleza, y vino de Chipre y ambrosía para los hijos de la fortuna.

JUAN MONTALVO

El ex-Ministro de Hacienda de Bolivia, señor Ballivian

LLEGA AYER A VALPARAISO

LA SITUACION DE BOLIVIA

Necesidad de un tratado comercial entre este país y el nuestro

A bordo del vapor "Palena" llegó a Valparaíso el señor don Alfredo Ballivian, distinguida personalidad que últimamente ha desempeñado la cartera de Hacienda en Bolivia y que ha residido largos años entre nosotros, conquistándose el justo aprecio de nuestra sociedad.

Pasamos ayer a saludarlo y tuvo a bien suministrarnos las informaciones que transcribimos a nuestros lectores.

—La situación general de Bolivia es espléndida, nos dice, tanto en el orden político como en el comercial y social. Se nota un marcado progreso y espero que estos adelantos habrán de continuar después de la actual guerra.

Tenemos un Gobierno sólido basado en la opinión liberal del país, opinión que se viene manifestando desde hace 19 años progresivamente. Básteles saber a ustedes que todo el Senado es gobiernista y que la última elección parcial de diputados tuvo como resultado el triunfo de 25 liberales y de 11 opositores (republicanos).

Y este resultado es tanto más de notar si se considera la absoluta prescindencia electoral del Gobierno.

Poco antes de las últimas elecciones, el Presidente de la República don José Gutiérrez dirigió órdenes a los prefectos en el sentido de que debían abstenerse de intervenir en la contienda y con la excepción de una sola provincia las autoridades de la República cumplieron celosamente con su deber; Estas elecciones prestigian al país en el extranjero y afirman, consolidan el buen régimen en que descansa la Nación.

—¿Y qué podría decirnos, señor, acerca de las relaciones diplomáticas de su país?

—Las relaciones exteriores son excelentes.

Chile goza en mi patria de especiales simpatías.

Los principales capitales que explotan nuestras minas son chilenos.

Considero que es necesario formar con Chile un tratado comercial.

Bolivia es un buen mercado para todos los productos chilenos; pero la falta de un tratado permite actualmente la competencia de otras naciones.

Así, por ejemplo, el vino chileno tiene casi el mismo precio que el francés y naturalmente la competencia debe ser ruinosa para Uds.

Estimo que en este tratado debe considerarse, por separado cada artículo buscando siempre la ventaja mutua.

—

El acercamiento entre Bolivia y Chile necesariamente tiene que ir en aumento. Los representa a ustedes en mi país un diplomático talentoso, y que cuenta con unánimes simpatías en todos los círculos.

El hecho de que el señor don Víctor Eastman haya sido en Londres condiscípulo con nuestro Presidente hace aún más expedita y provechosa su elevada misión."

—

—¿Y el alza de los metales?

—Beneficia a los mineros; pero no al Gobierno. Así si tomamos, por ejemplo el estaño, que ha alcanzado a más de 380 libras esterlinas de precio no paga de impuestos más que $ 15.20 bolivianos que es el máximo gravamen calculado para un precio de 300 libras esterlinas. Cuando fuí Ministro presenté a las Cámaras un proyecto de ley para corregir esta situación, pero todavía no se obtiene un resultado satisfactorio.

El cambio internacional llega a 21 1|2 d., siendo que el cambio oficial no alcanza sino a 19 1|5. Esto se debe al aumento de las exportaciones y a la merma de las importaciones.

—¿En qué estado se encuentra la instrucción pública en Bolivia?

—Estamos satisfechos con ella y contribuye poderosamente al progreso del país, como que ha penetrado ya entre el elemento indígena de la población. El sistema adoptado en él es de lo más moderno y eficiente.

—

—¿Y el Ejército?

—La milicia es otro ramo que ha adquirido gran adelanto y mereció palabras de elogio al coronel Contreras que fué a la trasmisión del mando.

Fundada la Escuela Militar hace 8 o 10 años, es hoy un magnífico plantel donde nuestra juventud adquiere perfectos conocimientos teóricos y prácticos.

La conscripción militar es por dos años, durante los cuales se le proporciona instrucción primaria a los analfabetos.

—¿Piensa volver pronto a Bolivia?

—Sólo en el caso de que fuera necesaria mi presencia allá emprendería el viaje.

El clima de mi país no le sienta bien a mi esposa, lo que me movió a presentar mi renuncia del cargo de Ministro de Hacienda con el que había sido honrado por mi Gobierno, y reanudaré aquí mis antiguas actividades.

Al despedirse de nosotros, el señor Ballivian nos pidió retribuyéramos cordialmente a nuestro diario, los saludos de que habíamos sido portadores.

Nuestra situación económica

Presentación de las Federaciones Obreras al Presidente de la República

Hoy, una comisión de las Federaciones obreras, pondrá en manos del Presidente de la República, el interesante memorial que damos a continuación y que contempla nuestra situación económica y el precio excesivo que han alcanzado los más necesarios artículos de subsistencia.

Las federaciones obreras estiman:

Sobre situación económica

1. Que la expansión industrial con nuestras materias primas alejaría la situación precaria y amenazante que ha creado al país la industria salitrera.

2. Que no es racional que la normalidad de la vida financiera y económica de la Nación esté subordinada a la prosperidad de una sola industria nacional, sin prestar atención suficiente a otras de índole más estable.

3. Que la imprevisión de abandonar a su propia suerte a las demás industrias nacionales, podría arrastrarnos a una crisis financiera y económica horrorosa, si se produjera algún fracaso de competencia comercial en la venta de salitres, ya que esta industria soporta el 60 por ciento de los gastos generales de la Nación.

4. Que el encarecimiento y escasez de las subsistencias de importación, facilitaría un inmediato desarrollo industrial, si afluyera a las industrias una mayor cuota del gran volumen de capital privado nacional que se retrae del trabajo.

5. Que para dar mayor movilidad al capital privado, se requiere dar extensión al crédito, y para dar extensión al crédito, se requiere que el Estado facilite directamente a los deudores dinero que tenga las cualidades de elasticidad y de modicidad en la tasa del interés, y que lo haga sobre garantía de capital privado movilizable.

6. Que para que el Estado pueda facilitar directamente al productor el instrumento esencial de producción llamado dinero con las cualidades indicadas, se necesita crear un organismo bancario central.

7.o Que este organismo bancario, — destinado primordialmente a proteger al productor, —debiera ser sólo una institución emisora de dinero, porque las actuales incertidumbres del régimen monetario mundial, no permiten por ahora pensar en convertibilidad monetaria, ya sea por la emigración sobreviviente del oro chileno, debido a su premio y encarecimiento progresivos, ya sea por implantación probable del régimen bimetalista en el futuro.

8. Que en nuestro régimen monetario, lo único que ahora debemos perseguir es la estabilidad posible y permanente del valor comercial de nuestra moneda alrededor de 18d., y esto sólo se obtendría por la superproducción de valores propios exportables, aumentando la producción nacional de consumo y exportación.

9. Que también es necesario bajar la tasa de interés del crédito facilitado por las instituciones hipotecarias, desplazando comercialmente, las cédulas del 6, 7 y 8 por ciento, para que haya una diferencia equitativa entre el capital ocioso o de renta, y el capital reproductivo o de trabajo.

10. Que no es posible que el Estado ampare por más tiempo el monopolio actual del crédito bancario, porque esto equivaldría a continuar manteniendo restringido el desarrollo general de los negocios dentro de una situación preñada de peligros, y a la vista de un encaje bancario exiguo, y de una tasa elevada del interés del dinero.

Sobre subsistencias necesarias

1. Que las masas populares y consumidoras del país tienen derecho a que las subsistencias necesarias no tengan precios excesivos, puesto que aquéllas concurren a la producción de gran parte de éstas, y la restricción obligada de consumo afecta la salud, de obreros y proletarios.

2. Que es notoria la especulación desmedida y progresiva de estas subsistencias, sean nacionales o nacionalizadas, sin que las casas mayoristas tomen siquiera en cuenta el alza de los cambios internacionales.

3.o Que los sueldos y salarios no guardan ya proporción con la carestía de esos artículos, por lo cual se hace penosísima la vida.

En consecuencia:

La Sociabilidad Obrera Nacional ruega a S. E. se sirva:

1.o Presentar y patrocinar, en las próximas sesiones del Congreso, un proyecto especial de creación de un Banco Central de Emisión Monetaria, que facilite dinero directamente a los deudores y a los Bancos particulares, sin restricción alguna, al 6 por ciento de interés, con garantía prendaria de títulos de primera clase, con exclusión de las cédulas hipotecarias del 6, 7 y 8 por ciento, y con facultad de emitir hasta $ 150.000,000, suma que sería oportunamente canjeada por metálico con las grandes reservas formadas al Banco, por su propia emisión fiduciaria.

2.o Recabar una ley que autorice al Ejecutivo a reglamentar la fijación de precios razonables de las subsistencias necesarias, con las sanciones severas correspondientes, como se ha hecho ya, con favorables resultados en el Uruguay".

SE BUSCA UN MARIDO

TAL ES EL TITULO DE UNA PIEZA TEATRAL QUE HA TENIDO GRAN EXITO EN LONDRES Y EN LA QUE SE DISTINGUE ESPECIALMENTE POR SU TAREA LA CONOCIDA ACTRIZ GLADYS COOPER

LA SITUACION DEL PRECEPTORADO

El Ministro señor Aguirre Cerda, se preocupa en mejorarla

LAS GRATIFICACIONES

Nuestras tareas periodísticas nos obligan concurrir a la Moneda diariamente en busca de informaciones.

Allí abordamos a Ministros, Sub-Secretarios, jefes de Secciones y demás empleados. Nadie se escapa a nuestra insistencia.

En los momentos que el Ministro de Justicia e Instrucción Pública se retiraba a su casa, en la tarde de ayer, lo importunamos con una infinidad de preguntas. Algunas de éstas fueron absueltas y sobre otras guardó discreto silencio el sagaz político.

—¿Es efectivo, que han sido disminuídas algunas gratificaciones a los profesores?

—Esto carece en absoluto de base, pues no sólo no han sido disminuídas, sino que van a ser aumentadas.

En la actualidad, tienen derecho a una gratificación de 20 por ciento, después de 10 años de servicio, los preceptores, directores y visitadores; a una gratificación general de 5 por ciento sobre su sueldo, los directores de primera clase, a una de 10 por ciento los de segunda y tercera y a una de 15 por ciento los de cuarta clase; a una de 10 por ciento los ayudantes de primera, segunda y tercera clase y a una de 15 por ciento los de cuarta clase.

—Pero, se asegura que esta gratificación general ha sido disminuída en la mitad.

—Esta inexactitud se comprueba con sólo leer la Ley de Presupuestos y los decretos dictados últimamente.

Igualmente es falso que aún no se paguen las gratificaciones.

—¿Gozan de otras gratificaciones los profesores?

—Por ley especial de 1917, que caducó el 31 de Diciembre del mismo año, se duplicó la gratificación general. Anteriormente sólo era en beneficio de los ayudantes. Por haber caducado y por tratarse de una ley especial, mi antecesor, el señor Alemparte, no lo puso en el presupuesto de Gobierno, con el ánimo acaso, de pedir una ley especial sobre el particular.

Por mi parte, la incluí en la ley anexa al presupuesto, que no alcanzó a discutirse y que se tratará en Junio, y la hago extensiva también a los directores y preceptores.

—¿Qué propósitos abriga, señor Ministro, con respecto a los sueldos del preceptorado?

—Son bien conocidas mis intenciones para con estos buenos servidores públicos.

En una conferencia celebrada últimamente con el Director de Instrucción Primaria, don Darío Salas, le he pedido que me formule un plan de sueldos más sencillo que el actual, y en el que se considere un aumento razonable en especial para los profesores normalistas.

De tal manera, que la situación del preceptorado será mejorada este año, respondiendo al deseo que tiene el Gobierno de procurar el mejoramiento económico del magisterio.

La Flor de Cabañas
CIGARRILLOS
HABANOS EXTRAFINOS
3388-12-f

MAYO 29
San Máximo

CAMBIO
Bancario...... 16 7/8
Comercial 16 15/16
ORO: 56.50%

Equivalencias del Cambio
1 £ vale........ 14.22.22
1 Franco 0.52.49
1 Dólar......... 3.02¼
1 Peseta........ 0,86.39
N. Argentino —

SOCIEDAD
Protectora de la Infancia
MIERCOLES 5 DE JUNIO
Gran Colecta Pública
A beneficio de los Niños Desvalidos
Se llama la atención de los habitantes de Santiago hacia la necesidad de cooperar dignamente a tan grandiosa obra de caridad social. Con su erogación puede Ud. devolver un ciudadano a su patria.

ROBLE

en dimensiones que Ud. desee, y desde 3.50 mts. hasta DIEZ METROS entregables en la
el momento de su pedido por tener aserraderos en Santiago. Le vende a precios bajos

Barraca Fábrica "IBERIA"

AVENIDA MATUCANA 745
— ENTRE LAS ROSAS Y SAN PABLO
: LOS DOS TELEFONOS :

FRANCISCO GARCIA PAZ

EMPRESA FORLIVESI

— DE —

POMPAS FUNEBRES

PRESENTACION Y PRECIOS FUERA DE TODA COMPETENCIA.

Calle Merced 812-814

(Casi frente al Teatro Santiago)
TELEFONO INGLES 377

Además de tener una organización perfecta y producir en el país todo lo necesario en el ramo, .

Pregunta:

¿QUIEN TENDRA MAS INTERES EN SERVIR Y ATENDER BIEN AL PUBLICO, UNA SOCIEDAD ANONIMA O UN PARTICULAR, QUE ES A LA VEZ SU UNICO DUEÑO?

JUAN FORLIVESI

Pompas Fúnebres

"La Confianza"

Estado 11 :: Teléfono 689

Si no quiere perder dinero, tiempo y paciencia, acuda Ud. a esta casa reconocida como

Verdaderamente seria

PRECIOS

Sin Competencia

TALLERES PROPIOS

Servicios

Rápidos a Provincia

LA CENTRAL

POMPAS FUNEBRES

Empresa Nacional

la más antigua e importante del país.

Por sus precios y seriedad no podrá jamás admitir competidores.

DIRECCION:

MERCED esq. San Antonio

TELEFONO 595
CASILLA 2879

FOMPAS FUNEBRES

LA NACIONAL

EMPRESA ZENTENO

Arturo Prat 711, frente a 10 de Julio

Teléfono Ing. 2724

Servicios desde 35 a 3 mil pesos.

Servicio de ataúd y carroza blanca, desde 30 pesos.

J. A. ZENTENO

FOMPAS FUNEBRES

EMPRESA ZENTENO

Delicias 2584, casi esquina Molina (cuatro cuadras Estación Central).

TELÉFONO INGLÉS 524

Nuestros servicios son presentados en forma insuperable y a los precios más bajos. Sin recargo hacemos todos los trámites de sepultación. Atiende personalmente.

CARLOS ZENTENO LOYOLA

POMPAS FÚNEBRES

LA SANTIAGO

SAN DIEGO 15. TELEF. 2653
SUCURSAL: ARTURO PRAT ESQ. AV. MATTA. TELEF. 6106

Servicios desde 35 a $ 3,000. Ataúd y carroza blanca desde 30 pesos. Urnas metálicas y maderas finas.

Servicios nocturnos sin recargo.

RICARDO GAMBOA VIVAR

Sociedades Anónimas

Compañia Carbonífera Y DE FUNDICION SCHWAGER

Dividendo provisional

Desde el Jueves 6 de Junio próximo se pagará a los señores Accionistas, en la Oficina de la Compañía, en Valparaíso, y en el Banco Anglo-Sud-Americano Ltd., en Santiago, un dividendo provisional de **sesenta chelines por acción.**

Los Accionistas que deseen percibir su dividendo en letras sobre Londres se servirán avisarlo, por escrito, a la Gerencia hasta el Sábado 1.o de Junio en la mañana. En su defecto se les pagará en moneda corriente.

El Registro de Transferencias de Acciones estará cerrado desde el 27 del presente hasta el 6 de Junio, ambos días inclusives.

Valparaíso, Mayo 23 de 1918.

EL GERENTE.

2860-7-f

SOCIEDAD DEL CANAL DE MAIPO

Se avisa a los señores accionistas que entre el 1.o y el 15 de Junio próximo les corresponde pagar en la oficina de la Sociedad, Merced 375, de 1 a 4 P. M., las cuotas acordadas en la última Junta General, y que incurren en intereses penales reglamentarios los que pagaren después del día 15.

Santiago, 28 de Mayo de 1918.

EL SECRETARIO.

2891-31-e

Metal Desplegado

PARA ESTUCO

REALIZASE

CASTRO 78

COMPAÑIA NACIONAL DE PETROLEOS

Por acuerdo del Directorio, cítase a los accionistas de esta Compañía a Junta General Extraordinaria para el Lunes 3 de Junio próximo, a las 4 P. M., en las oficinas de la Compañía, Bandera 84, altos, con el objeto de pronunciarse sobre un contrato de compra del activo y pasivo de la Compañía Patagonia, y acordar para este objeto el aumento del Capital Social, y la reforma de los artículos 4, 5, 31 y 46 de los Estatutos Sociales.

EL PRESIDENTE.

2864-2-f

Compañía Trasatlántica

DE BARCELONA

VAPORES-CORREOS ESPANOLES

Salidas de Buenos Aires los días 2 y 12 de cada mes

Línea del Plata - Mediterráneo

Agentes en Valparaíso:

Pereda, Martínez y Cía., Cochrane 653
Casilla 898

Sub-agente en Santiago:

José Monserrat, BANDERA 188
CASILLA 2170

C. S. A. V.

Compañía Sud-Americana de Vapores

VIAJES DIRECTOS Y RAPIDOS A COLON EN 14 DIAS

Los siguientes vapores dotados de telegrafía inalámbrica sistema "MARCONI", saldrán próximamente para la ZONA DEL CANAL (Colón):

Vapor **"PALENA"**, capitán Mathias, el Miércoles 5 de Junio a las cuatro de la tarde.

Vapor **"LIMARI"**, capitán Suarez, el Miércoles 12 de Junio a las 4 de la tarde.

Harán escala en Coquimbo, Antofagasta, Iquique, Arica, Mollendo, Callao, Salaverry y Paita. Llegarán a Colón el 19 y 26 de Junio, atravesando el mismo día el Canal hasta Colón.

Tendrán espléndidas conexiones con vapores para Europa, y con las lujosas naves de United Fruit Company, que zarpan para New York y New Orleans. En Antofagasta y Arica combinarán con los trenes internacionales a La Paz, que salen los días Sábado y Lunes a las 8.40 A. M. y 4 P. M., respectivamente.

El vapor **"CACHAPOAL"**, capitán Domaccin, con instalación de telegrafía inalámbrica sistema "MARCONI", saldrá para Eten e intermedios, el Sábado 1.o de Junio a las cuatro de la tarde con escala en Coquimbo, Huasco, Caldera, Chañaral, Taltal, Antofagasta, Gatico, Tocopilla, Iquique, Caleta Buena, Pisagua, Arica, Mollendo, Chala, Pisco, Cerro Azul, Callao, Huacho, Supe, Huarmey, Casma, Samanco, Chimbote y Salaverry.

Valparaíso, Mayo 22 de 1918.

ONTERE PLAZA,
Gerente.

RODRIGONES

PARA VIÑAS

de madera de Ciprés en bruto (sin aserrar) especial para alambrar. Duración 50 años y más, ofrecen a precios bajísimos:

A. & F. BECKER & Co.

CONCEPCION -- SANTIAGO

Barros Arana 328. Bandera 615|21.

Jardín Escolar de Graneros

FUNDADO EN JUNIO DE 1915 EN LOS TERRENOS DE LA CAJA DE CREDITO HIPOTECARIO

Ofrece los siguientes árboles y plantas para la presente temporada de plantaciones, en perfectas condiciones de sanidad y embalaje.

ARBOLES FRUTALES: Almendros, 6 variedades; Cerezos, 5 variedades; Ciruelos, 18 variedades; Damascos, 17 variedades; Duraznos, 67 variedades; Higueras, (altura m. 1.20 a 1.60); Limones; Manzanos, 50 variedades; Membrillos, 2 variedades; Naranjos; Nogales (altura de 0.80 y 1.30); Paltos en macetero (altura 0.25 a 0.50); Parras, uva de mesa (altura 1.20 a 1.80); Perales, en 35 variedades; Olivos, en 4 variedades (altura 0.50 a 1.50).

Alcachofas, por cientos de plantas; Espárragos, por cientos de plantas.

ARBOLES FORESTALES: Acacia común (altura: 1.80 a 3.50); Alamos Simonies (altura: 3.50 a 4.50 m.); Castaño de la India (altura: 0.30 a 0.80 m.); Encina (altura: 0.60 a 1.50); Laurel (altura: 0.30 a 0.50 m.); Plátanos orientales (altura: 2 a 3 m.); Nogal negro (altura: 1.50 a 3.50); Sophoras (altura: 0.40 a 1.25). En maceteros: Aromos (altura: 0.40 a 1 mt.); Casoarinas, Eucaliptus Glóbulus (altura 0.30 a 0.80); Pimientos de Bolivia (altura: 0.50 a 0.80).

Por Catálogos y pedidos, al Administrador del Jardn Escolar de Graneros, Graneros.

2778-8-f

MUEBLERIA EL AGUILA

SAN DIEGO 460

Dormitorios, comedores, muebles salón tapizados, alfombras todas clases, catres y muchos muebles sueltos a precios muy baratos.

No dejen de visitar EL AGUILA.

3716-18-f

FERIA TALCA

Sociedad Anónima -:- Capital $ 600,000

Para el Viernes 31 del presente tendremos una Feria Especial (día de expreso), en la que se rematarán los siguientes animales:

800 Novillos para engorda, de 2½ a 4 años.
500 Novillos de año y medio.
100 Novillos gordos.
100 Bueyes de trabajo.
300 Vacas para engorda.
150 Vacas gordas.
100 Vacas paridas
150 Vaquillas; y
300 Animales de distinta clase en lotes de 5 a 10.

IMPORTANTE. - No se acepta ninguna transacción antes de martillo. La Feria cuenta con los carros necesarios para el embarque y un buen servicio de arreadores.

AMABLE FREIRE VALDES,
GERENTE.

2881-31-e

Casa vendemos

En la calle Dardignac, próximo al Parque Forestal, de un piso, edificio nuevo, compuesto de salón, comedor, 3 dormitorios, pieza de baño con todas sus instalaciones, patio con ladrillo de composición, 2 piezas de servidumbre, cocina, despensa con estanterías, decorados, luz eléctrica, gas industrial, etc.

La propiedad se paga con $ 13,333.34 al contado, con $ 4,666 66 centavos, a seis meses con el 8% de interés y el resto de $ 10 mil a cinco años plazo con el 9% de interés y $ 1,000 de amortización cada 12 meses.

PRECIO: $ 28,000

Carlos Rivas Vicuña y Cía.

MORANDE 233, ENTRE HUERFANOS Y AGUSTINAS
Casilla 3414. — Teléfono 603

3827-29-e

AVISOS DE REMATE

VENTAJOSO REMATE

Hoy 29 de Mayo, a las 3 P. M., se rematará ante el juez compromisario don Francisco Izquierdo Vargas, y en su estudio, Monjitas 707, la propiedad

Números 282 y 290 de la calle del Ejército

esquina de Grajales, perteneciente a la sucesión de don Alberto Izquierdo Reyes, por el

MINIMUM DE $ 250,000

pagaderos: reconociendo el subastador, por su valor comercial, la deuda a favor de la Caja de Crédito Hipotecario en bonos del 6% con 1%, que se encuentra reducida a la suma de $ 18,116. El saldo se pagará con una tercera parte al contado; una tercera a tres meses plazo y el resto a seis meses a contar desde el día del remate.

La propiedad puede visitarse diariamente, de 2 a 4 P. M. Bases y antecedentes en la oficina del Notario don Manuel Gaete Fagalde.

2783-29-e

Ministerio de Hacienda

Remate de Terrenos Salitrales

DEL FISCO

En conformidad a lo dispuesto en la ley N.o 3.200 de 22 de Enero de y el decreto Supremo N.o 210 de 7 de Febrero del presente publica íntegro en el Diario Oficial el día diez de Agosto y biles del presente año, a la una P. M. se pondrán en subasta pública tiago, ante la Junta de Almoneda, los siguientes lotes de terrenos con el mínimum de precios que se indican a continuación:

TERRENOS DE LEALTAD DEL TOCO

Lote Norte, con 5.132.722 quintales métricos, a $ 0.25 cada uno de 18 peniques.

Lote Sur con 1.536.231 quintales métricos, a $ 0.25 oro cada

TERRENOS AL NORTE DE LA OFICINA COYA

Lote N.o 1 con 7.677.897 quintales métricos, a $ 0.25 oro cada
Lote N.o 2 con 8.325.042 quintales métricos, a 0.25 oro cada uno;
Lote N.o 3 con 7.744.408 quintales métricos, a 0.25 oro cada uno;
Lote N.o 4 con 8.009.327 quintales métricos, a 0.25 oro cada uno;

Terrenos alrededor de la Oficina Sebastopol con 206.106.55 quintales métricos, a $ 0.10 oro cada uno.

TERRENOS ALREDEDOR DE LA OFICINA PAN DE AZUCAR

Lote B. con 1.582.354 quintales métricos, a $ 0.20 oro cada uno.

TERRENOS SAN JUAN DE SOLEDAD

Lote C. con 2.546.826.26 quintales métricos, a $ 0.25 oro cada uno.

Terrenos al Poniente de Rosario de Huara, con 892.712.58 quintales métricos, a $ 0.20 oro cada uno;

Terrenos al Poniente de Santa Rosa de Huara, con 1.188.308.17 quintales métricos, a $ 0.20 oro cada uno;

Terrenos al Poniente y Sur de Constancia, con 1.093.756.14 quintales métricos, a $ 0.25 oro cada uno;

Terrenos al Poniente de la Oficina Moroussia, con 1.325.731.36 quintales métricos, a $ 0.20 oro cada uno;

Terrenos al Sur de la Oficina Valparaíso, con 2.602.957.99 quintales métricos, a $ 0.20 oro cada uno.

Los interesados pueden consultar los antecedentes en la Sección Salitre del Ministerio de Hacienda, diariamente de 2 a 4 P. M., y en las Intendencias de Valparaíso y Tarapacá.

2506-31

Remate del Menaje de Casa

DE LA SEÑORA BERTA IBAÑEZ DE BUSTAMANTE

Hoy Miercoles 29, a la 1½ P. M.

679 — DIECIOCHO — 679

—: HAY :—

SALON.— Gran lámpara de 15 luces, alfombra cortada de 1 pieza, **amoblado Luis XVI de nogal francés tapiz seda de:** 1 sofá, 2 sillones y 6 sillas, mesa centro, columnas, **espejo ovalado luna cortada** cuadros al óleo, **rico boul con aplicaciones de bronce, 2 jarrones antiguos,** sillas de centro doradas, **2 grandes gobelinos pintados,** grabados, estatuas de terracotta, **rico escritorio para señora con esmalte y bronce,** consolita dorada y espejo

SALITA.— Lámpara, **piano de 1|2 cola Erard,** alfombra de una pieza, amoblado estilo inglés tapiz seda, 2 grandes espejos antiguos, columnas, cuadros, etc.

ESCRITORIO.—Lámpara de 3 luces, alfombra de una pieza, escritorio ministro estilo inglés, 2 estantes, otro id. giratorio, 1 sofá y dos sillones estilo maple tapiz cuero, prensa de copiar, cuadros al óleo y 3 gobelinos.

HALL.—Farol a gas, alfombra de 1 pieza, mueble de vestíbulo con espejo, amoblado estilo inglés tapiz cuero de: 1 sofá, 2 sillones y 4 sillas, **mesa caoba antigua Luis XV para juego,** grabados, columnas, una palmera y otras plantas, gran mesa para lectura, 6 sillas cuero, escritorito señora y 2 sillones Morris.

COMEDOR.— Lámpara 4 luces, alfombra de una pieza, **amoblado estilo inglés color verde** con mármoles rosados y espejos luna cortada de: aparador y trinche, mesa fija y 6 sillas de cuero, cuadros, reloj de colgar, manteles, carpeta mesa, cuchillería, servicio de loza, cristalería, servicio de té, bomboneras, bandejas y piezas centro de plaqué, reloj colgar, etc.

1er. **DORMITORIO.**— Lámpara 3 luces, alfombra de una pieza **amoblado estilo inglés color caoba de:** 2 veladores, 1 peinador con mármol, 1 cómoda y un ropero de 3 cuerpos, luna cortada, **2 catres de bronce modernos,** colchones, **servicio lavatorio de plaqué,** diván, cuadros, pañeras, etc.

OTROS DORMITORIOS.— Lámparas de 2 y 3 luces, alfombras de 1 pieza y de Bruselas, **2 juegos de muebles estilo inglés;** uno, de dos cuerpos y otro sencillo, catres de bronce y esmaltados, amoblados de asiento, servicio de lavatorio, cuadros, veladores, cómodas, guarda-ropa y roperos sueltos, catres de fierro, etc.

VARIOS.—Cocina económica y útiles, carnicera, bancos, tina baño zinc, peinador de laqué, sillas sueltas de roble y de Viena, divisiones de madera, plantas en maceteros, banco carpintero, cajas mundo, 3 gallos y canarios finos, rico brasero de bronce con tapa.

ENRIQUE MANDIOLA E.,
Martillero de Hacienda.

29—E.

Remate del Menaje de Casa

Del señor Alberto Baeza Espiñeira

(POR HABERSE AUSENTADO DE SANTIAGO)

Hoy a la 1.30 P. M.

421 - MONJITAS - 421

—: HAY :—

SALON.—Amoblado Luis XV forro seda, cortinajes iguales, estatuas de mármol y terracotta, jarrones de bronce, espejos ovalados, cuadros al óleo, antiguos y modernos, mesa de centro, sillas doradas, alfombra de 1 pieza, etc.

ESCRITORIO.—Mesa escritorio, estante, sillones tapiz terciopelo, sillones Morris, **caja de fierro Schwad,** estatuas de bronce, cuadros, tintero y útiles de escritorio, alfombra de una pieza, etc.

COMEDOR.—Amoblado estilo inglés, de roble americano, aparador, vitrina, mesa trinche, sofá y 12 sillas de cuero, servicio de porcelana y de cristales, plaqué, fuentes con tapa, jarro, piezas de centro y diversos útiles, reloj de bronce y mármol, biombo de esterilla, etc.

DORMITORIO 1.o—Amoblado estilo inglés con bronce, compuesto de: ropero 3 cuerpos, mueble toilette, cómoda con espejo y dos veladores, catre de bronce cuadrado, cortinajes de cama y puertas, bergeres, cuadros religiosos, alfombra de una pieza, etc.

OTROS DORMITORIOS.—Amoblado Luis XV, con ropero de 1 cuerpo, roperos, peinadores, veladores, catres de madera y de fierro, servicios de lavatorios, cortinas, cuadros, mesas de centro, mesa antigua baja, sillas, alfombras, etc.

VARIOS. — Amoblado para hall, mueble vestíbulo, mesa de centro, pedestales, plantas en maceteros, **tina enlozada, calentador Califont,** lavatorio desagüe, jardineras, grabados, amoblado de jacarandá antiguo, terno de mesas, prensa de copiar, varillas triangulares transparentes de galería.

A LA VISTA HOY, DE 2 A 5 P. M.

NOTA.—Se ruega a los compradores retirar los muebles el Jueves 30, por tener que entregar la casa.

Jorge y Víctor Eyzaguirre H.,
Martilleros de Hacienda.

3852-29-e

COCINERA

Cocinera competente se necesita en hotel de provincia.

Dirigirse a

OSORNO. CASILLA 294

4105-2-f

Arriendo

cómoda casa en $ 250, consta de 9 piezas habitación y tres dependencias.

BILBAO NUM. 160

Verla de 1 a 5 P. M.

4098-29-e

LA NACIÓN

Santiago, 29 de Mayo de 1918

EL PELIGRO SE ACERCA

No habrá pasado por cierto inadvertido para nuestros lectores, la información transmitida anteayer por el corresponsal especial de "La Nación" en Nueva York, sobre el incremento alarmante que toma la industria del salitre artificial. Los términos de este telegrama coinciden con las noticias recibidas por el Gobierno. A más tardar en la primera quincena de Julio la planta número uno fundada en Alabama para la fabricación de salitre empezará a funcionar.

Agrega la citada información que a fines de año entrará a producir el establecimiento número dos del mismo ramo y que a mediados de 1919, hará lo mismo el tercero y más poderoso. Y al mismo tiempo acoge la opinión dada por la prensa norte-americana en el sentido de que a medida que se restrinjan proporcionalmente las compras de salitre en Chile, los barcos que actualmente se ocupan en el comercio de este artículo irán pasando a la navegación del Atlántico.

Hay aquí pues un doble peligro que el criterio público habrá podido apreciar con la debida exactitud. Cada una de las fábricas que entran a producir será capaz de proporcionar al Gobierno de los Estados Unidos ciento diez mil toneladas anuales de ácido nítrico. Y en la concepción grandiosa que preside todas las empresas iniciadas por el genio de ese pueblo se estima ya que antes de dos años se podrá obtener seiscientas mil toneladas de esta sustancia. Al mismo tiempo, los escasos barcos que nos traían las mercaderías que más necesitamos adquirir en ese país y los materiales imprescindibles para el funcionamiento de la industria salitrera, pasarán a la carrera de otros mares con lo cual el comercio y la economía nacional sufrirán un golpe de proporciones irreparables, a lo menos en los primeros tiempos.

Desaparecido de los cálculos de nuestros productores el primero y más grande de los pocos consumidores de salitre que nos ha dejado la guerra europea, este país que vive exclusivamente de la nieve de sus montañas y del salitre de sus pampas entrará en una crisis de proporciones aterradoras.

Como el ánimo público y aún cierta parte de la prensa ha permanecido algo indiferente ante las primeras demostraciones de la nueva política adoptada por el Gobierno para conjurar un peligro tan capital y tan inminente, conviene insistir en la exhibición de las consecuencias que tendría la paralización de nuestra producción salitrera.

El Estado vive actualmente de la renta aduanera que le deja la exportación del salitre, renta que ha ido aumentando sin consideración alguna a las difíciles condiciones porque atraviesa esta industria. Puede estimarse moderadamente que hay aquí cien mil servidores públicos que dependen de un sueldo fiscal para subsistir. Son cien mil familias a lo menos que necesitan que esta máquina productora siga andando para no caer en la miseria más absoluta.

Y aparte de estos pensionados directos de la riqueza salitrera, casi todos los ciudadanos viven indirectamente de sus relaciones con el Estado, sea como contratistas, como proveedores, como intermediarios o como usufructuarios del movimiento que llevan las obras o los servicios públicos a las distintas zonas de nuestro territorio,

Producida la crisis social y económica nadie sabe hasta qué extremos de miseria y de disolución puede llegar un país que despierta de repente de un prolongado sueño de prosperidad y de holganza para encontrarse con que ha dejado escurrirse entre los dedos la riqueza más fabulosa de los tiempos modernos. ¿En qué se ha gastado esta renta inmensa del salitre durante treinta y cinco años? Nadie podría decirlo.

¡Si nos hubiésemos independizado siquiera de nuestra deuda externa! Pero ha ocurrido en la práctica que los empréstitos han ido aumentando a medida que las rentas crecían. Es cierto que se han gastado cantidades considerables en armamentos, pero ni éstos ni las obras públicas construídas guardan proporción con el dinero procedente de derechos aduaneros y de préstamos extraordinarios que han pasado por las arcas fiscales. Sólo una consecuencia directa y estable ha tenido esta danza fantástica de millones en que hemos vivido tantos años: el incremento desmesurado de una burocracia que hay que seguir manteniendo.

¿Qué haría el Estado el día en que las multitudes obreras recorriesen las calles exigiendo el respeto a su derecho al trabajo y a la vida, y cuando los dos personales (el activo y el pensionado) de la administración pública pidiesen sus rentas para vivir y cuando fuese preciso seguir manteniendo el peso abrumador de los grandes presupuestos imposibles de recortar?

Seguramente buscaría otras fuentes de entradas. No serían otras que los impuestos a la propiedad y a la renta misma de los ciudadanos. Pero si todos ellos estarían sufriendo las consecuencias reflejas de la misma paralización. ¡No importa, alguien tendría que contribuir para aplazar un tanto el derrumbamiento definitivo!

No hay pesimismo en estas consideraciones. Hay, por el contrario, la visión exacta de las consecuencias fatales que puede traernos la desaparición de los Estados Unidos de la lista de los compradores del salitre. Y ese peligro está tan cerca, a juzgar por los telegramas comentados, que ni dos años nos separarían de su llegada.

En tal evento ni el Gobierno ni los particulares pueden desentenderse del deber inmediato de la hora presente. Hay que trabajar por abrir inmediatamente nuevos mercados que compensen toda suspensión en los consumos actuales, se necesita organizar una línea regular de navegación a esos puertos y si se procede con criterio práctico a abaratar la producción y a organizar las ventas, es seguro que esta crisis que hoy se diseña no sólo sería conjurada sino que hasta dejaría benéficas huellas de su previsión, en todos los organismos nacionales.

Fundo en Curicó

VENDEMOS

Ubicado a poco más de una legua de la Estación. Mide 138 cuadras de buenos terrenos regados y 350 cuadras de cerros pastosos con monte y buena aguada. Casas de habitación, buenas bodegas y galpones y 14 posesiones de inquilinos. Buenas tierras para siembras, chacarería, etc., y muy adecuado para negocio de animales, crianzas, etc.

Precio: $ 360,000

Departamento de Fundos

FREUDENBURG Y BALMACEDA

330 - MORANDE - 330

DE $ 2,000 A $ 3,000 POR CUADRA

rinde como mínimum una plantación de Arboles Frutales bien seleccionados y de variedades adecuadas a cada zona.

Estudie este negocio consultando al

Criadero de Arboles de Santa Inés

Diríjase al Administrador, Nos, o a su Agente General, señor Eladio Vicuña, Agustinas 1150. Casilla 1417. Santiago.

Apuntes sobre el cambio internacional

La cuestión económica está de actualidad. El alza considerable del cambio no sólo ha hecho nacer la esperanza de estabilizarlo en un alto tipo, sino que se han propuesto medidas para impedir que suba demasiado. Más de alguno acaricia, aún, la idea de que antes de mucho podamos volver al régimen del oro.

Hay en todo esto una ilusión que puede producir los mayores trastornos.

El cambio no es un valor absoluto: es la relación entre el valor de dos monedas y esa relación varía con las fluctuaciones de cualquiera de los dos términos de la fracción.

El cambio subirá si aumenta el valor de nuestra moneda o si se deprime el valor de la moneda que le sirve de término de comparación.

Nadie negará que sería absurdo basar proyectos económicos en una alza del cambio proveniente de la segunda de las causas anotadas, de una causa que es perfectamente ajena a nuestra propia situación económica y que puede modificarse de un momento a otro por razones independientes de nosotros.

Nos hemos habituado a considerar el cambio como un valor absoluto porque siempre se ha referido él a una moneda de valor invariable, al penique oro. No había por qué hacer la diferencia entre el penique oro y el penique papel; el poseedor de una letra percibía su valor en Londres en oro o en billetes, a voluntad; el billlete obedecía sólo a razones de comodidad.

Esta situación se ha modificado debido a los fuertes pagos en oro que ha debido hacer Inglaterra en el extranjero, y el oro tiene premio sobre el papel, allá como aquí.

El cambio internacional se fija en el mercado de las letras y da una relación referida al penique papel. En el diagrama adjunto la curva **d** indica las fluctuaciones que ha tenido desde el año 1913 hasta Abril del actual. Cada punto de la curva indica el número de peniques papel que corresponde a un peso moneda corriente.

La curva **D** indica las variaciones del cambio internacional apreciado en oro, es decir, el número de peniques oro que corresponden a un peso moneda corriente. Esta curva puede trazarse conociendo los recargos del oro (R) por la relación

$$D \text{ igual } \frac{18}{R}$$

y cada ordenada da el número de peniques oro que corresponden a un peso moneda corriente.

Se ha trazado también la curva **p** que indica la relación entre los valores correspondientes de las curvas anteriores:

$$p \text{ igual } \frac{d}{D}$$

p es, en consecuencia, la razón entre el número de peniques papel y el número de peniques oro que corresponden a un peso moneda corriente y no depende del valor mismo de la moneda corriente, ya que ésta figura sólo como unidad de medida en la relación anterior.

En otras palabras **p** es el valor del penique oro expresado en peniques papel.

Como se ve en el gráfico, **p** se mantiene sensiblemente igual a la unidad hasta Julio de 1914 (declaración de guerra); sufre bruscas variaciones entre esa fecha y Febrero de 1915; hasta Abril de 1916 se mantiene en seguida poco alejado de la unidad para comenzar a aumentar rápidamente a partir de esa fecha, hasta llegar a sus mayores valores en los momentos actuales.

La depreciación del papel moneda inglés, que se traduce en la subida de la curva **p** produce el alza del cambio **d**.

Esto no quiere decir que las variaciones de nuestro cambio internacional dependan sólo del estado del mercado inglés. También influye, como es lógico, nuestra situación económica: la parte que a esta corresponde en las variaciones del cambio está medida por la curva **D**.

Para poder apreciar la situación económica del país, en relación con situaciones anteriores debemos recurrir a la curva **D** que da las fluctuaciones del valor de nuestra moneda referida a una unidad de valor prácticamente invariable como es el oro: **ella nos dice que nuestro cambio internacional permanece bajo 12 d y nos hace ver los peligros que encierra cualquiera medida de aspecto económico que pudiera adoptarse tomando por base el cambio actual próximo a 18 d que se fija en el mercado de las letras.**

Normalizada la situación del mercado inglés **p** tomará su valor normal p igual 1 y la curva **d** bajará a confundirse con la curva **D** para seguir junto con esta las fluctuaciones que le imprima nuestro propio estado económico.

René Prieto P.
Ingeniero Civil.

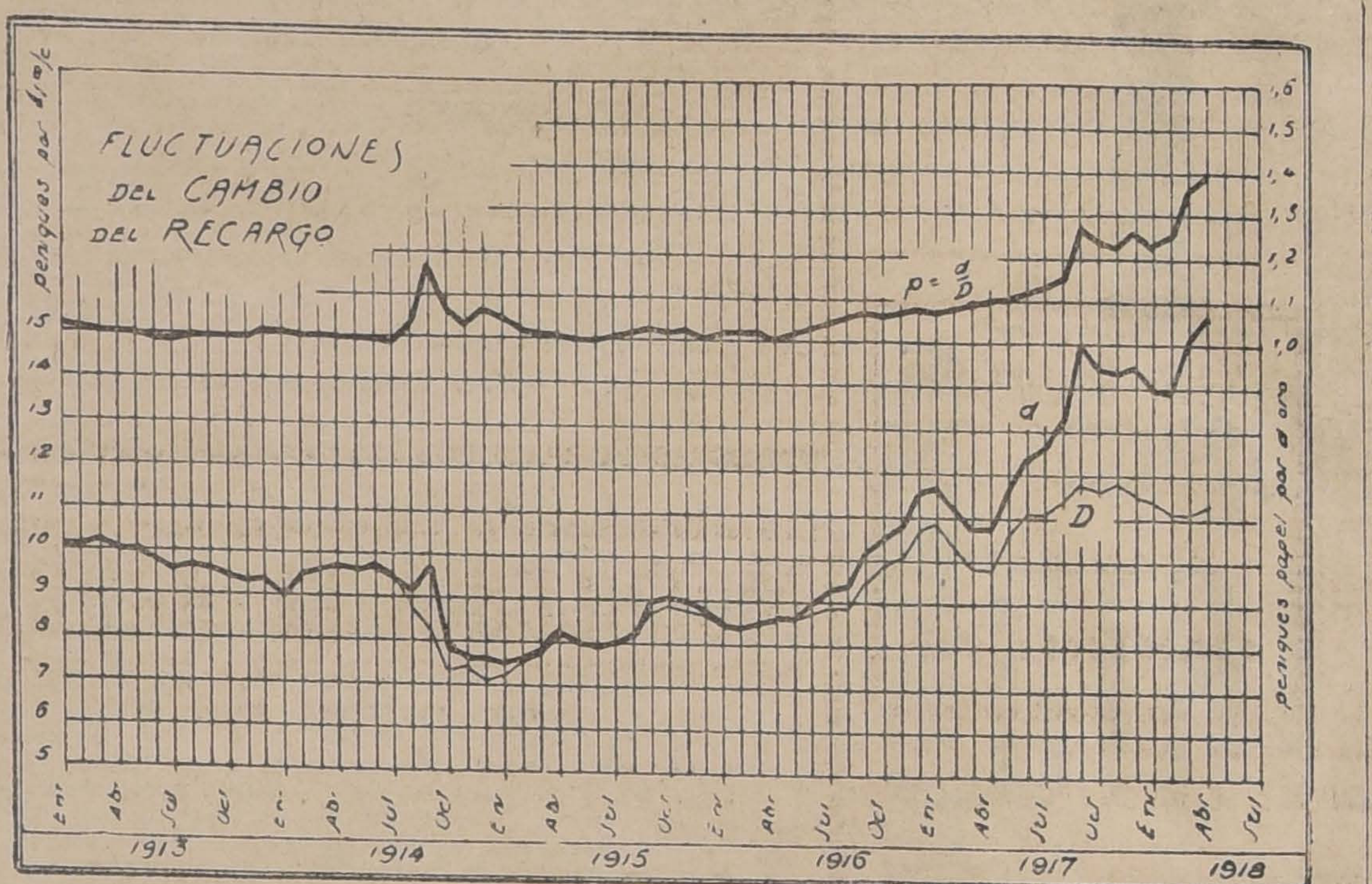

¿Ud. necesita Té DOMINO 1|100 paquete?

Llame Teléfono Inglés 6061-M

REGALAMOS CONDUCCIÓN

PICÓ Hnos. PUENTE 654

FIERRO

Galvanizado liso N.o 24

Ofrecemos una partida a precio de verdadera realización

RAAB, BELLET y Cía.

SANTIAGO: Estado 235 :: TALCA: COMERCIO 840

Emociones musicales

De las artes la más fascinadora, la que penetra más hondamente en nuestro ser psíquico es, sin lugar a duda, la música. La vida se manifiesta en el movimiento, el movimiento, a su vez, se traduce en sonidos; el lenguaje de la naturaleza está comprendido precisamente en ese conjunto de rumores que acreditan la presencia de lo que es y existe. Las voces que emergen del cielo y de la tierra, del mar y del espacio, esa inmensa armonía, emanación de las palpitaciones colosales del infinito, confundida a un tiempo en los latidos que nacen de todo lo que se extremece: ¡He ahí el grandioso fundamento de la música!

La emoción que produce esa combinación sublime de vibraciones es, de las sensaciones que percibimos, la menos terrenal, la menos propicia al materialismo y la más apta a sujerirnos pensamientos bienhechores para el alma y el espíritu. La música, en todos los instantes de nuestra existencia, penetra en nuestro ánimo en forma evocadora. Vierte fluídos consoladores en las mentes atribuladas, restablece el equilibrio en las almas inquietas, aviva los sentimientos elevados: la abnegación, la generosidad; sacude de su inercia a los espíritus exentos de calor y predispone siempre al bien y a la indulgencia. La música es fuerza que obra directamente sobre el ser íntimo acrecentando el alma y adormeciendo la materia. Infiltra alegría en las horas primaverales. Despierta sollozos en los corazones de mármol. Envuelve de caricias inefables a las almas intranquilas que vagan en la dolorosa armonía, en la triste felicidad que nace de los pesares compartidos. Ella nos inspira la santa entretención de pensar en los muertos, en este limbo inmenso del más allá eterno y en su seno encuentra el solitario un refugio a sus nostalgias, ese afecto comprensivo que surge, a menudo, de un común estado de sufrimientos.

Es satisfactorio considerar la favorable evolución que se va operando entre nosotros en materias musicales. Los conciertos que, poco ha, eran contemplados con la más perfecta indiferencia, cuentan hoy con un público asiduo cada vez más numeroso y entusiasta. Existe, sin embargo, un defecto de comprensión que me voy a permitir señalar. No se ha tenido aquí todavía la revelación de lo que significa la "Música de Cámara". Se acude al teatro generalmente atraído por el espectáculo que impone la presencia del artista más que por el deleite que habrá de transmitirnos su talento. Al anunciar los carteles el nombre de un Paderewsky o de un Kubelik gran parte del público se precipita movido por la curiosidad de conocer, de "mirar", de "palpar" si es posible, al acróbata del piano o del violín.

Refiriéndose a la eximia pianista, señora Carreras, decíame una persona el otro día: Ya la he conocido. . . ¿A qué voy nuevamente? En efecto la había visto ya frente al "Steinwey", en el desempeño de sus funciones ¿Con qué motivo iba a volver?

He ahí el criterio absurdo con que solemos juzgar á los artistas. No se ha descubierto aún entre nosotros el encanto que encierra el ir a oir música, el dedicar algunas horas al olvido de las banalidades diarias en medio de las geniales creaciones de Beethoven y de Wagner.

Así lo manifestaba la eximia artista al exclamar llena de sorpresa ante la soledad de la sala: "¿Pourquoi ne vient'on pas? ¿Mais pourquoi?"

Se observa así mismo alguna incoherencia en la forma de apreciar a las diversas personalidades artísticas que nos visitan. El entusiasmo delirante con que se agasaja a unos, y que sobrepasa a menudo los límites de la prudencia, no guarda equilibrio alguno con la atmósfera de hielo en que suelen sumir a otras notabilidades de méritos indiscutibles. Obedece este fenómeno a la ninguna confianza que tiene el público en sus apreciaciones personales. Exento aún de la evolución necesaria para juzgar por sí mismo, el espectador busca, para orientarse, la definición de opiniones agenas. Un grito de admiración lanzado en momento oportuno produce el chispazo. la llamarada, el incendio y, contagioso como el pánico, extremece la sala en todos sus confines.

Hemos visto así al violinista Premslaw levantado en brazos, a las hermanas Suárez acompañadas en cortejo triunfante del teatro a su domicilio; a Juanita Many aclamada con delirio después de haber "gritado" la Tosca, de Puccini, mientras Madame Litvinne, la insigne artista, genial intérprete de Wagner, mimada de los públicos más venerables del orbe, agasajada en las cortes y adorada como un ídolo por los maestros consagrados de la música, cantaba en una noche helada de invierno, transida de frío, en medio de las corrientes de aire, del procenio, ante la sala vacía del Teatro Municipal de Santiago.

El crimen artístico que rememoro con dolor no obtuvo otra disculpa, para vergüenza nuestra, que la falta de "réclame" de que había venido precedida la gran artista.

No le bastó al público chileno, en esa ocasión, ni una primera ni una segunda audición de la gloriosa diva para poder apreciar la magnitud de la estrella que tenía al frente. Fué menester suspender las funciones por falta de movimiento en la boletería y Madame Litvinne, después de haber escalado peldaño por peldaño las gradas de la gloria, hubo de sufrir la humillación de abandonar el país sin haber sido comprendida. Con el alma entristecida, en una tarde rosada, trasmontó los Andes llevando entre sus dedos blancos, como único recuerdo, de nuestra hermosa tierra, un ramo de violetas enviado a última hora por un alma avergonzada y sensitiva.

En la tarjeta anónima que acompaba ese puñado de flores melancólicas una mano trémula había trazado esa frase única impregnada de emoción: "J'ai pleuré avec vous".

ALMOR

VENDO

Barrio Providencia

CALLE PADRE MARIANO

Construcción de ladrillos. BAJOS: 7 piezas y servicios. Jardín, Parrón, arboleda. ALTOS: 5 piezas y servicios, con entradas independientes y comunicación interior. Luz eléctrica. Reconoce deuda hipotecaria.

PRECIO: $ 32,000

En calle Santa Isabel

CHALET. Dos pisos independientes. BAJOS: 8 piezas habitación, hall, servicios, bodega. ALTOS: 7 piezas habitación, hall, terraza y servicios. Un garage independiente. Luz eléctrica. Huerto frutal. Mide 14 por 60 metros. Reconoce deuda.

PRECIO: $ 34,000

Carlos Ossandon B.

1080-HUERFANOS-1080

CARTA A IRIS

Señora Inés Echeverría de Larraín.—Su casa.

Distinguida señora: En su precioso artículo sobre la Universidad Popular "José Victorino Lastarria", acusa usted a la juventud liberal de no haber hecho obra social.

. . . .

La juventud liberal ha hecho obra social que levante al pueblo, que enseñe, que alivie, que consuele. La juventud liberal ha fundado y con sus propios recursos mantenido la "Sociedad de Escuelas Nocturnas para Obreros", que tengo a honra haber presidido. Y lo ha hecho con más nobleza y más desinterés que las juventudes de otros credos, porque no lo ha hecho con el fin de catequizar o conseguir adeptos para sus creencias, ni tampoco para comprar su parte de paraíso, sino en cumplimiento de un anhelo sagrado, de un ideal muy alto de justicia social y convencida de que en el siglo en que vivimos, la caridad-virtud ha sido reemplazada por la noble caridad-deber.

La obra redentora de las Escuelas Nocturnas para Obreros, desempeñada por jóvenes liberales, me atrevo a decirlo, está más adelantada y más en armonía con el siglo que ninguna otra de sus congéneres.

Se da allí asistencia médica gratuita y socorros materiales; sirve de árbitro en conflictos suscitados entre patrones y obreros. Mantiene cajas de ahorro abonando altos intereses a sus imponentes, a modo de propaganda de tan gran virtud.

Semanalmente da en su edificio propio conferencias morales, económicas o sociales naturalmente gratuitas y siempre acompañadas de biógrafo, música, declamación o canto.

La cualidad distintiva de la labor social de las Escuelas Nocturnas es que todas las cátedras están desempeñadas por muchachos de nuestro mundo social, que en vez de recibir por ello remuneración, deben abonar una cuota anual a la tesorería de la escuela por el desempeño de su curso.

Y hay que tener presente que los que esto hacen son más idealistas que otros, pues lo ejecutan por propia satisfacción, sin esperanza de recompensa ni temor al castigo.

Así, pues, creo dejar establecido que la juventud liberal no se ha desligado de su rol educador ni moralizador; al contrario, ha señalado rumbos y abierto brecha en la tupida maraña de la ignorancia popular.

Tiene el agrado de ofrecerse de Ud. S. S. que espera sus órdenes.— **Ismael Edwards M.**

Santiago, 13 de Mayo de 1918.

POLITICA

Consejeros de Estado

Ayer se verificó en una de las salas del Senado, una reunión de los senadores liberales a la cual asistieron los señores don Ismael Tocornal, don Manuel Madrid, don Augusto Bruna, don Fernando Freire, don Abraham Gatica, don Guillermo Rivera, don Guillermo Edwards, don Alfredo Escobar, don Eliodoro Yáñez, don José Pedro Alessandri, don José María Valderrama y don Gonzalo Bulnes.

Se trató de varios asuntos de carácter político y luego fueron designados como candidatos a consejeros de Estado, por parte del Senado, los señores: don Fernando Lazcano y don Eliodoro Yáñez.

En una reuión anterior, como se recordará, había sido designado como candidato a consejero el señor don Angel Guarello.

Comisiones parlamentarias electorales

La segunda Comisión de la Cámara de Diputados, que conoce de Valdivia a Chiloé, continuó ayer el estudio de las reclamaciones deducidas por el señor Fernando Trautmann con motivo de las elecciones en el departamento de Ancud. Este asunto quedó pendiente. reunirse para continuar el estudio de las reclamaciones sobre Chiloé y fallar la reclamación entablada por el señor Urrutia Ibáñez sobre la junta de mayores contribuyentes del departamento de Valdivia. Se ha citado a esta sesión al señor Darío Urzúa.

La 3.a Comisión que conoce de los poderes no objetados, despachó ya su informe.

La 4.a Comisión continuó el estudio de las reclamaciones de Rere y Puchacay. Alegaron los señores Rivas Vicuña y J. Francisco Urrejola.

A petición del señor Rivas Vicuña, la Comisión acordó por unanimidad de votos, abrir todos los sobres con los antecedentes de la Comuna de Tucapel, de la 2.a, de la 5.a y la 3.a de la 4.a de Talcamávida y de la 2.a de la 6.a de Las Perlas.

La 5.a Comisión se reunirá hoy a las 10.30 A. M. para continuar tratando la elección de Santiago, particularmente las reclamaciones del señor Ruperto Alamos.

La 1.a Comisión electoral nombrada por el H. Senado, que conoce de Antofagasta a Valparaíso, se constituyó ayer y eligió presidente al señor Malaquías Concha.

Hoy se reunirán las demás comisiones del Senado, para seguir tratando las reclamaciones de Maule y Chiloé, respectivamente.

Elecciones de Cautin

Se nos informa que ayer ha quedado aceptado el tribunal de honor propuesto para resolver las reclamaciones entabladas por el candidato a diputado por la agrupación de Temuco, Llaima e Imperial, señor Braulio Navarro.

Estas reclamaciones afectan, como se sabe, al diputado electo señor Arturo Prat.

Hoy se designarán las tres personas que deberán formar el tribunal.

CENTRO LIBERAL

Con numerosa asistencia de socios celebró sesión el Lunes este Centro presidido por don Eduardo García Guerrero y actuando de secretario don Humberto Yáñez Velasco.

Después de leída y aprobada el acta de la sesión anterior, prestaron la promesa de estilo quedando incorporados al Centro los señores Sergio Melo Lecaros y Eduardo Amengual Peña y Lillo.

En seguida se entró a tratar de una indicación pendiente de la sesión anterior para ofrecer la tribuna del Centro y solicitar del señor don Guillermo Subercaseaux una conferencia sobre la Clausura del Debate. Después de un ligero debate se aprobó la indicación juntamente con otra presentada por don Alejandro Rengifo para solicitar lo mismo del señor Malaquías Concha e invitar a esta conferencia a los diputados liberales y demócratas.

A continuación usó de la palabra el señor don Arturo Recabarren, quien hizo ver la inconveniencia de la ley dictada hace algún tiempo que incompatibiliza el cargo de Fiscal del Tribunal de Cuentas con el de Rector o Profesor de la Universidad. Agregó que como un homenaje especial al señor Valentín Letelier y ante los inconvenientes que la ley en referencia presentaba, el Centro debería aprobar un voto en el sentido de manifestar los deseos de que se derogue la ley mencionada. El señor Alfredo Aldunate abundó en iguales consideraciones respecto a la necesidad de aprobar una indicación de ese modo como un homenaje de la juventud al señor don Valentín Letelier, demostrando los inconvenientes de esa ley que no ha permitido continuar en el desempeño de los cargos de profesores universitarios a distinguidas personas como los señores Letelier, Claro, Ramírez Frías y otros, y terminó haciendo extensiva la indicación del señor Recabarren a obtener la derogación de las leyes que incompatibilizan los cargos administrativos con los docentes y parlamentarios.

El señor Tomás Ramírez, manifestó que tenía desde hace tiempo redactado un proyecto de ley que suprimía la incompatibilidad de los cargos de Fiscal Ministro del Tribunal de Cuentas con los universitarios. Agregó, en seguida, que la ley cuya derogación se pedía se había dictado únicamente para combatir al señor Letelier; que ella había sido el fruto de odios y sectarismo de algunos miembros del Partido Conservador que habían llevado una campaña personalísima en contra de un hombre que honraba con su ciencia y con sus virtudes no sólo a Chile sino a la América. Manifestó, finalmente, que había llegado la hora de concluir con nuestro inconsulto sistema de incompatibilidades.

Después de un largo debate en que se consideró unánimemente la necesidad de aprobar una indicación en el sentido indicado, como un homenaje al señor Valentín Letelier y como una necesidad imperiosa se aprobó el siguiente voto presentado por el señor Recabarren:

"El Centro Liberal estima que es una obra de justicia y conveniencia pública que se deroguen las leyes que incompatibilizan los cargos de profesores universitarios con los cargos parlamentarios y judiciales y formula un voto porque la representación parlamentaria de la Alianza Liberal obtenga cuanto antes la derogación de esas leyes especialmente la que se refiere a los cargos judiciales".

A continuación don Alejandro Rengifo dió cuenta de la feliz marcha de las gestiones iniciadas en pro de la unificación de los Partidos Liberal, Liberal Democrático y Nacional.

Presentó a la consideración del Centro un voto en el cual manifiesta la complacencia del Centro por la designación del señor Darío Salas como Inspector General de Instrucción Primaria.

Después de un largo debate entre los señores Rengifo, Ernesto Escobar, Tomás Ramírez y otros se aprobó la siguiente indicación:

"El Centro Liberal manifiesta su complacencia por el nombramiento de Inspector General de Instrucción Primaria recaído en la persona del distinguido educacionista señor don Darío Salas, porque revela que la Alianza Liberal cumple con los compromisos contraídos de llevar a los puestos públicos personas de notoria competencia".

Después de tratar otros asuntos de orden interno, se levantó la sesión.

DIRECTORIO GENERAL DEMOCRATA

Anoche celebró sesión el Directorio General de este Partido y se ocupó de varios asuntos de carácter interno.

Se aceptó, además, la renuncia del vice-presidente señor Arsenio Poupin y se acordó elegirle reemplazante en la próxima sesión.

PARTIDO RADICAL

5.a Comuna Cañadilla.— Se ha citado a los erogantes del Club Radical de la 5.a Comuna a una reunión que tendrá lugar en el Teatro Excelsior hoy Miércoles 29 del presente, a las 9 P. M.

Centro de Propaganda Radical.— Hoy, a las 9 P. M., en el Club Radical, celebrará sesión el Centro de Propaganda Radical conforme a la siguiente tabla:

1.o Aceptación de socios y promesa reglamentaria de los mismos.

2.o Incidentes.

3.o Conferencia de don Darío Salazar Jáuregui, en favor de la clausura de los debates.

4.o Conferencia de don Armando Labra Carvajal, en la que estudiará el aspecto constitucional y político de la reforma reglamentaria de la clausura de los debates.

Para hoy a las 6 P. M., se nos pide citar a los miembros de las comisiones de prensa, conferencia, informes y de propaganda, y a los presidentes de los Centros Radicales de Santiago, a interesantes reuniones que tendrán lugar en el Club Radical.

PARTIDO DEMOCRATA

6.a Comuna Recoleta.— El Domingo 26 del presente se reunieron en su nuevo local los fundadores e invitados del Centro Social Demócrata de la 6.a Comuna y celebraron con un almuerzo la inauguración de este nuevo Centro.

PARTIDO NACIONALISTA

Centro Nacionalista. — El Lunes celebró sesión esta institución política. Se dió cuenta de una carta del presidente, don Emilio Valdivieso, en la que pide excusas por no poder asistir a la sesión, y ruega al Centro que elimine su nombre, de cualquier puesto del Directorio por serle imposible atenderlo como se debe, debido a motivos particulares. Se acordó contestar al señor Valdivieso, lamentando su ausencia de la dirección del Centro y, al mismo tiempo, agradeciéndole los servicios que al Centro y a la causa del Nacionalismo ha prestado.

En seguida se pasó a elegir mesa directiva para el presente año, quedando constituída en la siguiente forma: presidente, don Germán I. Riesco; vice-presidente, don Enrique Brieba; secretario, don Abel Saavedra Varas; pro-secretario, don Alvaro Puga F.; tesorero, don J. Noé Contreras.

Después de ocuparse de varios asuntos de carácter interno, se levantó la sesión, anunciándose para la próxima una conferencia del señor Galileo Urzúa titulada "El Nacionalismo es una necesidad nacional".

Dr. C. VALENCIA C.
DENTISTA
Santo Domingo, 1280.— Ayudante rPotésis Escuela Dental.—Puntualidad y eficiencia.

PASTA colorada y amarilla para pulir

Discos de Fieltro y Género
Esmeril en Polvo

OFRECE:

FUNDICION LIBERTAD

LIBERTAD 53-58

CURA

Inflamaciones de los ojos
u Oftalmias
Vista débil
o Cansada,
Escrofulismo,
Nubecillas.
Manchas u
Opacidad de la Cornea,
Cataratas Grises,
Gota serena y Verde o
Glaucorrea.

DIRIGIRSE A:

VICTOR ROSTAGNO

SERRANO 68-74 -:- VALPARAISO

Unicos Agentes en Chile

A VENTA EN TODAS LAS PRINCIPALES BOTICAS Y DROGUERIAS.

El Prodigioso
COLIRIO
— DEL —
PADRE CONSTANZO

¡El Agua "Impotable" he ahi al enemigo...!

Dáse el nombre de agua potable a aquella que sirve para los usos domésticos y que no representa un peligro para la salud de los que la consumen. Sus caracteres organolépticos deben ser los siguientes: límpida, incolora, inodora, de sabor agradable, disuelve bien el jabón, cuece las legumbres.

El agua llena una de las más importante funciones del organismo, cual es la de la eliminación de los residuos alimenticios; si ella no está en condiciones de pureza y de higiene necesaria, su función será inocua, sino per judicial para la salud.

Depure Ud., pues, el agua que bebe y delo las cualidades que necesite.

Los Lithines del Dr. GUSTÍN

Hacen de la peor agua una deliciosa bebida mineral, efervescente, digestiva, diurética, refrescante y eliminadora por excelencia.

Por mayor y menor:
AUGUSTO MEYTRE
Valparaíso

31-E

Dirección General De Correos

Se llama la atención hacia el aviso publicado en el "Diario Oficial" pidiendo propuestas públicas para la provisión de un millón de sellos de plomo, propuestas que se abrirán el 3 de Junio próximo, a las 2 P. M.

Santiago, 16 de Mayo de 1918.

EL DIRECTOR.

2822-30-e

Concurso

Llámase a concurso para proveer en propiedad las siguientes asignaturas en la Escuela Normal de Limache:

Dos cátedras de Inglés con un sueldo anual de $ 5,000.

Cátedra y media de música con un sueldo anual de $ 3,600.

Los interesados deberán enviar sus certificados y demás antecedentes que acrediten su competencia a la Dirección del Establecimiento antes del 25 de Jnio próximo, fecha en que se cierra el concurso.

El Inspector General de Instrucción Primaria

2879-1.o-f

DIRECCION GENERAL DE CORREOS

Se llama la atención hacia el aviso publicado en el "Diario Oficial", pidiendo propuestas públicas para la provisión de hilo de cáñamo.

Santiago, 23 de Mayo de 1918.

EL DIRECTOR.

2858-6-f

ARMERIA Y LAMPARERIA BELGA

De JUAN SEYLER

CASA FUNDADA EN 1888

SANTIAGO	VALPARAISO
Manuel Rodríguez 71	Condell 353. Nuevo.
Ahumada 72	Teléfono inglés 1077
Casilla 1645	Idem Nacional 137
Teléfono Inglés 1783	Casilla 598
Idem Nacional 488	

POR EL ALZA DEL CAMBIO

NUEVAS E IMPORTANTES REBAJAS EN LA

GRAN BARATURA DE LAMPARAS DE COLGAR

— Eléctricas, de Gas y de Parafina —

que quedan intactas, fuera de las 48 eléctricas, a gas y a parafina y que fueron entregadas al remate público por haber sido dañadas en el amago del Jueves 21 de Febrero último.

LAMPARAS ELECTRICAS

de pié y de colgar de 1 hasta 7 luces, modelos muy elegantes y variados, para oficinas, vestíbulos, comedores, salones, dormitorios, etc., etc.

FOCOS ELECTRICOS

de todas fuerzas y para todos usos.

¡Pasar a mis almacenes para ver y convencerse!

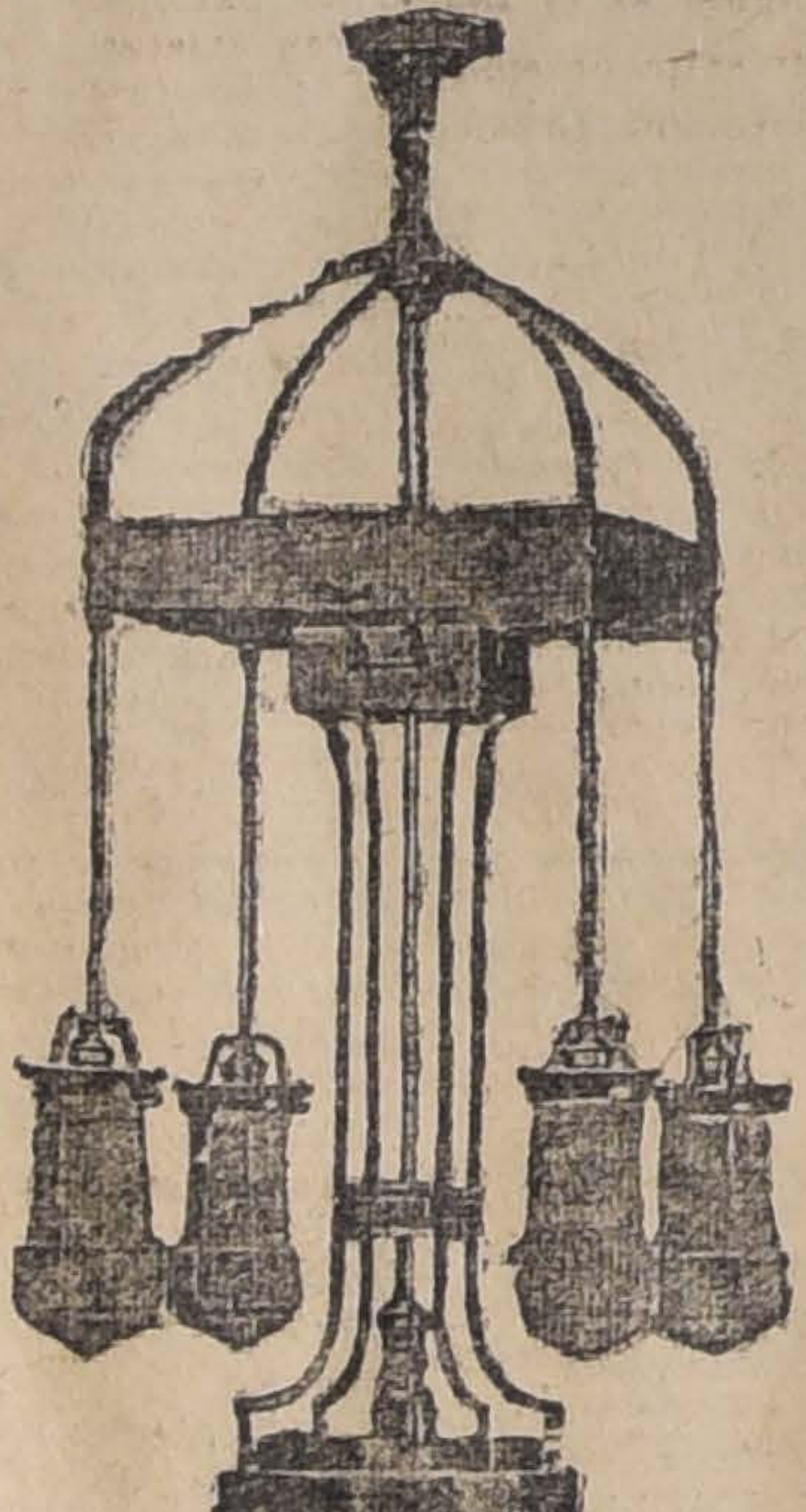

LAMPARAS A GAS

de pié y de colgar, de 1 hasta 7 luces, modelos artísticos para comedores, salones, dormitorios, vestíbulos, oficinas, etc., etc.

LAMPARAS a PARAFINA

de pié y de colgar, lindos modelos.

¡Pasar a mis almacenes para ver y convencerse!

3858-29-e

PLANTACIONES

De la Hacienda "GUINDOS" — AÑO XXI

El catálogo de los árboles y plantas que este antiguo Criadero tiene de venta en el presente año, está a disposición de los interesados y se entrega gratis, o se remite en igual forma a vuelta de correo, solicitándolo a su Agencia en Santiago,

AGUSTINAS 1129

El Criadero presta una esmerada atención a los pedidos que se le hacen, tanto en la prolija clasificación de las variedades cuanto a su buen embalaje y rápido despacho.

Los pedidos de árboles, frutales y forestales y plantas, se atienden exclusivamente en la referida Agencia.

EL AGENTE.

INSTITUTO AGRICOLA DE CHILE

QUINTA NORMAL DE AGRICULTURA, SANTIAGO

Cursos Prácticos de Agricultura para señoras y señoritas de nuestra sociedad

Desde el 2 de Junio empezarán a funcionar en la Quinta Normal de Agricultura tres cursos prácticos de agricultura para señoras y señoritas, que deseen adquirir conocimientos en los siguientes ramos:

1.o Apicultura y Avicultura, Jueves de 2 a 3 1|2 P. M.
2.o Arboricultura y Horticultura, Viernes, de 10 a 11½ A. M.
3.o Floricultura y Jardinería, Lunes de 2 a 3½ P. M.

Cada curso constará de 12 lecciones de una hora y media cada una. Las inscripciones para estos cursos se reciben diariamente en la Sub-Dirección del Instituto Agrícola, de 2 a 4 P. M.

LA DIRECCION.

2865-2-f

Ferrocarriles del Estado

SERVICIO DE COCHES DORMITORIOS

Desde el Sábado 1.o de Junio, este servicio quedará en la forma siguiente:

Alameda a Talcahuano.— Habrá diariamente coche dormitorio.

Alameda a Valdivia.— Habrá dormitorio los dias Lunes y Viernes para regresar los Miércoles y Domingos.

Alameda a Osorno.— Habrá los días Miércoles y Sábados para regresar los Lunes y Viernes.

EL ADMINISTRADOR DE LA 2.a ZONA.

Mayo 23 de 1918. 3816-31-e

ARRIENDO DE TERRENOS

Se solicitan propuestas públicas para conceder en arrendamiento los sitios que posee la Empresa, inmediatos a la estación Alameda, en San Eugenio.

Las bases respectivas pueden solicitarse en la Secretaría de la Sección Via y Obras, de la 2.a Zona, de 2 a 3 P. M.

Las propuestas se abrirán el dia 3 de Junio próximo, a las 3 P. M., en la Oficina del suscrito.

El Administrador de la 2.a Zona.

3531-2-f

TRANSPORTE A DOMICILIO

La Empresa reparte a domicilio en Santiago y Valparaiso bultos de equipajes y carga, siempre que así lo solicite el remitente en la estación de embarque y mediante el pago de un pequeño adicional.

Todos los jefes de Estaciones están provistos de las tarifas e instrucciones del caso.

Se ruega al público dar cuenta a la Dirección General de cualquiera dificultad que se observe en este servicio.

El Jefe del Departamento de Explotación

30-E

PROPUESTAS POR ACEROS DE DIVERSAS CLASES, ETC

Se solicitan propuestas públicas para el 2 de Julio próximo por: aceros de diversas clases, alambre de cobre, de bronce, de acero, de fierro, id. con púas, chuzos de acero, bigornias, bombas Tangies, cable de alambre, cadenas de acero, id. de fierro, cadenas para automóviles Drewry, cañería de cobre, id. de fierro negro, clavos de alambre, id. de fierro cortado, id. galvanizados, id. rieleros, caballetes de fierro galvanizado, carretillas de fierro con madera, combos de acero, cajas de madera con forro de plomo para acumuladores, cobre en barras y en planchas, codos, curvas y coplas de fierro negro, diablos para sacar clavos, esterilla de fierro, fierro homogéneo en barras, id. ángulo, id. doble T., id. U., fierro en planchas, fierro galvanizado acanalado para techos de carros y de edificios, id. galvanizado liso del número 24, fraguas portátiles, fuelles de mano, gatas, grapas de fierro galvanizado, golillas de fierro, mangueras de lona con goma, id. de goma para tender, pernos con tuercas, id. con rosca para madera, pernos rieleros, pez de castilla, piedra pómez, plomo en planchas, plombajina, puntas de alambre, ramas carrilanas, ruedas para carretillas, soda cáustica, soldadura de bronce, suelas comunes, id. planchadas, id. engrasadas, id. para sopapas, tees de fierro negro, id. galvanizados, tela de alambre de fierro negro, tubos de acero para locomotoras, tuercas de fierro exágonas, uniones de fierro para cañerías, vidrios dobles, zinc liso en planchas, estopa alquitranada, brea, alquitrán de piedra, pintura de cobre, coke de gas para fragua, dinamita, papel mural, amperímetro, hidrómetro para ácidos, lubricadores Michigán y quijo para fundición.

Bases y demás antecedentes en el Departamento de Materiales y Almacenes (Estación Alameda).

Santiago, 15 de Abril de 1918.

2640-28-f

PROPUESTAS ALAMBRE DE ACERO, ETC.

Se solicitan propuestas públicas para el 12 de Julio próximo, por alambres de acero, de bronce, de cobre, de fierro dulce, de fierro galvanizado, esterillas de bronce, de fierro galvanizado, de fierro para canastillos de locomotoras, fierro galvanizado acanalado para edificios, para techos de carros canal angosta, caballetes galvanizados lisos, hojalatas, zinc liso en planchas, pernos con tuercas, id. con rosca para maderas, tuercas exágonas, golillas y chavetas de fierro, remaches de fierro, cadenas, cable flexible de alambre acero galvanizado, de manila, carboncillo y coke para fragua, creosota, lana merino, pábilo en ovillos, empaquetaduras de asbesto, id. de patente, id. de cáñamo, gomas en planchas con y sin género, crisoles, cedazos, gradas, tierras para fundición, totora trenzada, molejones de piedra y esmeril, esmeril en hojas y en polvo, lija para madera, mangueras de varias clases, ladrillos a fuego, fiscales y para limpiar, vidrios de varias clases y espejos.

Bases y antecedentes en el Departamento de Materiales y Almacenes. (Estación Alameda).

Santiago, 25 de Abril de 1918. 314-11-g

PROPUESTA PARA EL 21 DE JUNIO

Se solicitan propuestas públicas para el 21 de Junio próximo por: papeles para imprenta, anilinas, depósitos para agua para prensas de copiar, tinteros y esponjeros de vidrio, máquina calculadora, máquinas de escribir, oro en libritos para dorar, lampazos completos, jarros de fierro enlozados para agua, martillos de zapatero, polainas y morrales para víveres para carabineros, parafina, cemento Portland, depósitos para lámparas, lámparas de colgar, id. de pie, quemadores para lámparas, faroles reverberos, naftalina, candados de fierro y de bronce, escupitines, esmerina, jabón Bon Amí u otro similar, paños para limpiar, tocuyo asalgado, toallas chicas, felpudos para pisos, aceiteras, carretillas de madera y fierro para acarreo, carretones para equipajes, martillos para carpinteros, agujas para coser sacos, afrecho, boleteras de madera para estaciones, bancas de madera y de fierro, estantes para libros, mesas de escritorio, sillas americanas, plataformas para embarcar animales, carpas de lona, ojetillos para idem, hilo de cáñamo, cordón para coches, cajas de fondos con pedestal, prensas de copiar, relojes de pared, banderas de señales, torpedos para señales, trajes impermeables, velas de composición, aceite para telégrafo, alambres varios, cambiadores de 6 puntos, campanillas eléctricas y de tensión, clavijas dobles para mesas telefónicas, cordones diversos, cuerdas para receptores, diafragmas de carbón para teléfonos, fusibles completos, mesas telefónicas, papel para para-rayo, pinceles para tinta Morse, pilas secas, receptores Morse, teléfonos de mesa y pared, tinta y tinteros para telégrafo, transmisores telefónicos, transmisores y receptores combinados, tubos para fusibles, vasos leclanche, bomba triplex, motor gasolina, cañerías, codos y tées galvanizados, llaves de 2 pulgadas para agua, llaves válvulas de 4 pulgadas, fierro redondo, id. U., id. plat, escaleras de fierro y madera de roble de varias dimensiones.

Bases y demás antecedentes en el Departamento de Materiales y Almacenes, en la estación Alameda.

Santiago, 15 de Mayo de 1918.

2448-20-f

PROPUESTAS CLAVOS RIELEROS, ETC.

Se solicitan propuestas públicas para el 18 de Junio próximo por: clavos rieleros, pernos para eclisas, remaches para calderos, fierro en planchas, cables flexibles de alambre, romana de plataforma, bombas de reloj para norias, chapas Yale, barniz impermeable, baldosas de cemento para piso, mangueras de goma con género, lonas de algodón y de lino, trajes impermeables, mantas de castilla, pino blanco americano, indicadores de timbres eléctricos, botiquines, mesas para id., cajas de socorro, planchas fotográficas, sobres de papel normal para contacto, id. de papel duro para id., metol, hidroquinina, sulfito de soda, carbonato de soda, hiposulfito y cubetas.

Bases y antecedentes en el Departamento de Materiales y Almacenes (Estación Alameda).

Santiago, 27 de Mayo de 1918

3855-14-f

PROPUESTAS INSTALACION CABLES AEREOS

Se solicitan propuestas públicas para la instalación de cables aéreos para la transmisión de energía eléctrica a los galpones de San Eugenio, (Estación Alameda) y alumbrado de los mismos galpones, las cuales se abrirán el día 17 de Junio próximo, a las 3 P. M. y 3 1|2, respectivamente, en la Dirección General, Departamento de Vía y Obras (Estación Mapocho) donde pueden consultarse las bases y antecedentes diariamente de 2 a 3 P. M.

El Jefe del Departamento de Vía y Obras.

3065-14-f

PROPUESTA INSTALACION ALUMBRADO ELECTRICO ESTACION ALAMEDA

Se solicitan propuestas públicas para la instalación de alumbrado eléctrico en el edificio Oriente de la Estación de Alameda, Salones de Espera, Salón de Boletería, Sala de Toilett, Subterráneo, Andenes, Fachada, etc., las cuales se abrirán el día 31 del presente mes a las 3 1|2 P. M. en la Dirección General (Departamento de la Vía y Obras) Estación Mapocho, donde pueden consultarse las bases y antecedentes diariamente de 2 a 3 P. M.

EL JEFE DEL DEPARTAMENTO DE LA VIA Y OBRAS.

3489-31-e

PROPUESTAS PASTO APRENSADO

Se solicitan propuestas públicas para el 6 de Junio próximo por: pasto aprensado de segundo corte, cemento Portland, plombajina, boquillas, camisas, sopletes y globos para alumbrado Kitson, materiales para soldadura autógena y para alumbrado acetileno "Aga", consistentes en boquillas e ingectores "Mars", manguera roja, id. especial para oxígeno, id. para gas acetileno, quemadores para gas acetileno, sopletes para oxígeno, agujas de acero para limpiar quemadores, globos, mechas y quemadores "Aga", tubos de capacidad de 5,000 litros para acetileno (alumbrado "Aga"), goma en planchas sin género, vidrios ojo de buey para niveles de lubricadores "Detroit", tornillos verticales para mecánicos, llaves de bronce para gas y para agua, sectores para cambios de vía, saquetes de lona para pilas Leclanché, lavatorios de loza con llave, tapón y sifón, bomba centrífuga, motor eléctrico, alambre de cobre desnudo, id. para timbres eléctricos, id. de bronce, tubos Bergman, teléfonos de pared y de escritorio, cambiadores para teléfonos, aisladores de porcelana con ganchos curvos, interruptor bi-polar de palanca, campanillas sordas y comunes, indicadores de timbre y botoneras de metal de 6 y 26 números.

Bases y antecedentes en el Departamento de Materiales y Almacenes (Estación Alameda).

Santiago, 6 de Mayo de 1918

3208-5-f

PROPUESTAS PARA MAQUINARIAS, ETC.

Se solicitan propuestas públicas para la provisión de las maquinarias, aparatos y materiales destinados a la planta productora de vapor y a las canalizaciones correspondientes para la Maestranza Central de San Bernardo.

Las propuestas se abrirán el día 19 de Julio próximo, a las 10 A. M., en la oficina del señor Director General (Estación Mapocho).

Bases y antecedentes en las oficinas del Departamento de Tracción y Maestranza, Agustinas Núm. 1164.

18-g

Papeles - Tintas

ÚTILES DE ESCRITORIOS
Inmenso Surtido
PRECIOS BAJÍSIMOS

GRIMM & KERN

Casa importadora de útiles de escritorio

SANTIAGO

247 ESTADO 247 entre Huérfanos y Agustinas

Arados y Repuestos

Tipo Ames y Avery

OFRECEN

Robinovitch e Hijo

Huérfanos 2653 -:- Casilla 1234

Antes de comprar, consulte nuestros precios.

2.

PAVIMENTACION
DE LA AVENIDA PROVIDENCIA Y AVENIDA TUPPER

Se solicitan propuestas públicas para la pavimentación de la **Avenida Providencia, desde Condell a Pedro de Valdivia**, con adoquín sobre base de concreto.

Asimismo se solicitan propuestas públicas para la pavimentación con adoquín sobre base de concreto de la **Avenida Tupper**, desde la entrada principal del Parque Cousiño a la puerta del Club Hípico.

Las propuestas se abrirán ante la Junta Directiva de las Obras de Pavimentación de Santiago, en los salones de la Intendencia, el día Lunes 3 de Junio próximo, a las 10 A. M.

Las bases, planos, antecedentes y pliego de condiciones, pueden consultarse diariamente en la Dirección de los trabajos, Moneda número 830, de 11 a 12 M. y de 3 a 5 P. M.

Santiago, Abril de 1918.

EL SECRETARIO DE LA JUNTA.

2739-29-e

VIÑA SAN JOSÉ

ISMAEL TOCORNAL

Reservado, Pinot, Corriente, Blanco, Especial y Steinwein

AGENTE GENERAL:

GUILLERMO EHLERS

VALPARAISO: Av. Errázuriz 191 - SANTIAGO: San Antonio 430

3759-4-F

VIDA SOCIAL

En la diplomacia.—

—Ayer llegó a ésta, procedente de Bogotá, donde servía la representación diplomática de nuestro país, el señor Horacio Fernández F., acompañado de su esposa, la señora Luisa Vargas de Fernández.

El señor Fernández permanecerá en ésta un corto tiempo, para seguir después al Paraguay, en donde representará a nuestro país, en carácter de Encargado de Negocios.

—Se encuentra en Londres, el segundo secretario de la Legación de Chile en esa, señor Gonzalo Montt Rivas.

—Próximamente regresará a Buenos Aires, el secretario de nuestra Legación en ésa, señor Raúl Cousiño Talavera.

Club de Señoras.—

Por cambio de local, todas las clases quedan suspendidas hasta nuevo aviso.

Huésped distinguido.—

Se encuentra en Valparaíso el ex-Ministro de Hacienda del Gobierno de Bolivia, señor don Alfredo Ballivián.

El señor Ballivián llegó ayer en el vapor "Palena", siendo recibido por un numeroso grupo de sus relaciones en ésa.

Fallecimientos.—

Ayer fueron trasladados privadamente al Cementerio Católico, los restos del militar retirado y antiguo servidor público, don Manuel J. Hernández L., fallecido a la edad de 66 años.

—El Lunes falleció en esta capital la señora Tránsito López v. de Arancibia.

Los restos de la señora Arancibia serán conducidos hoy al Cementerio General, desde el Hospital de San Borja.

La extinta era muy estimada en el numeroso círculo de sus relaciones.

—Ayer, a las 5 de la tarde, ha dejado de existir el distinguido caballero don Enrique Larraín Ruiz.

Matrimonio.—

El Domingo se efectuó privadamente en la casa de la novia, el matrimonio del señor Oscar Arrieta Sepúlveda con la señorita María Abascal Brunet.

Nacimientos.—

—Ha venido al mundo un hijo del señor Claudio Castillo y de la señora Julia Mellado de Castillo.

—Ha nacido una hijita de don Emilio Ramírez W. y de la señora Elena Silva de Ramírez.

Baile.—

El señor don Elías Valdés Tagle y señora, ofrecerán, próximamente, un baile a sus relaciones.

En memoria de la señora Rita Walker de Mackenna.—

El Viernes 31 del presente, aniversario del fallecimiento de la señora Rita Walker de Mackenna, se dirá una misa en su memoria en la capilla de la Caridad a las 10 A. M.

Oficiará la misa el prebendado señor Baldomero Grossi.

Un grupo de artistas ejecutará trozos de música y de canto.

A Río de Janeiro.—

Se encuentran actualmente en Buenos Aires, de donde seguirán próximamente a Río de Janeiro, los señores Ismael Ossa Covarrubias, Ramón Noguera y Hernán Pérez Cotapos.

Enfermos.—

El doctor don Augusto Vega Macher fué operado ayer de apendicitis en el Pensionado del Salvador por los doctores señores Aguilar, Valenzuela Larraín y Schwarzenberg.

—Ha sido operado de apendicitis el doctor Alfredo Alcaíno D., por los doctores Luis Agüero y Peralta.

—Continúa delicada de salud la señora Virginia Flores de García Moreno.

In memoriam.—

Hoy Miércoles 29 de Mayo, cuarto aniversario del fallecimiento del señor Belarmino Marín B., se dirá una misa a las 9 A. M., por el descanso de su alma, en el templo de San Ignacio.

Confitería Olimpia.—

Muy concurrido se ha visto el salón de este establecimiento por lo más distinguido de la sociedad. Las matinées que todos los días festivos dedica al mundo infantil son un éxito. Mañana se llevará a efecto otra matinée. A todos los niños asistentes se les obsequiará bombones y chocolates. La orquesta, a cargo del maestro Rosetti, ejecutará un escogido programa.

Sta. MARIA ARTEAGA IZAZA

Se han recibido

LOS MUESTRARIOS DE TELAS

de la **CASA HARRODS** de Buenos Aires, en lanas, terciopelos y sedas etc., todas las novedades de Invierno.

Se atienden toda clase de pedidos con suma prontitud. Trousseaux para novias, perfumerías, confecciones, medias, guantes etc., etc. Precios muy ventajosos.

Para los pedidos y ventas de vestidos, trajes y sombreros, dirigirse a Carreras N.o 100, de 10 a 12 y de 2 a 6.

2-d

PIORREA ALVEOLAR

LUIS LAGOS Z.

Dentista graduado en las Universidades de Chile y Pensilvania (E. U.)

Tratamiento moderno y eficaz de la Piorrea Alveolar (encías irritadas, supuración, dientes flojos). Moneda 1312.

14-F

Cuando quiera Ud. un artículo fino de perfumería, pida

Flores del Campo

Creación de la

Perfumería Floralia

MADRID

3849-29-e

A. Chiriboga Navarro

DENTISTA

Estudios en Europa

CATEDRAL 1290

21-f

Boca fresca, dientes blancos,

y aliento puro, son la mejor carta de recomendación, y se obtienen con el uso de la celebrada

PASTA ESMALTINA

Clínica Dental

— DEL

Dr. Valenzuela Basterrica

Cinco dentistas especialistas. Cirugía de la cara y enfermedades de origen dentario. Trabajos rápidos. 8 a 12 y 2 a 7 P. M.

HUERFANOS 1616. — TELEFONO 1642

7-F

"OLYMPIA"

Patisserie et Confisserie Française

HUERFANOS 1043/45

Para Mayo 30: San Manuel

Gran surtido de postres, castillos, piezas, etc.

Bombones y chocolates extranjeros.

Se atiende toda clase de pedidos.

La Segunda Olimpiada Atlética Sud-Americana

EL ENTUSIASMO PUBLICO POR EL TRIUNFO DE LA DELEGACION CHILENA SE ACRECIENTA

La Asociación de Sports Atléticos de Chile tomará a su cargo la organización de un meeting en honor de los campeones. - Estos entregarán las conclusiones personalmente al Presidente de la República

Las importantes reuniones de anoche. - En todas partes se aplaude la iniciativa de "La Nación" con el fin de colectar dinero para hacer un obsequio a los campeones. - Nuestro llamado es correspondido en forma generosa

LA DELEGACION ARRIBARA A SANTIAGO EL LUNES 3 DE JUNIO EN LA NOCHE

Se constituye la Confederación Sud-Americana de Sports Atléticos.- La 3.a Olimpiada se realizará el año próximo en Uruguay y la 4.a en Chile el año 1920

EL CORREDOR ALFONSO SANCHEZ

Los últimos detalles que nos ha tarnsmitido nuestro enviado especial acerca del resultado de los Juegos Olímpicos, el triunfo obtenido por nuestros campeones hasta en la única prueba que quedaba por realizarse y que vino a aumentar la ventaja considerable de puntos del equipo chileno sobre el argentino, y el hecho de que la gran hazaña no sólo es conocida de todos sino que ha llegado hasta el corazón de niños y ancianos, humildes y poderosos, siendo el tema predilecto, la preocupación casi única del país entero; todas estas circunstancias han contribuido a que el entusiasmo público se acreciente por momentos y sea ya un anhelo unánime y sincero hacer cada uno por su parte cuanto se pueda por tributar a los vencedores, a su regreso, el más grandioso de los homenajes de admiración y de cariño.

La pregunta ¿cuándo llegan? se ha extendido ya de un extremo a otro del país; y ese deseo visible, unánime y sincero de ver a los campeones sud-americanos, de aplaudirlos y abrazarlos fraternalmente no es fruto de la curiosidad, pues se ha manifestado en forma muy diversa: personas de todos los rangos y de todas las edades han llegado hasta nuestra imprenta a depositar sus erogaciones para reunir fondos que se destinarán a mejorar la situación de los más necesitados de los atletas que nos representaron.

La erogación a favor de los campeones

Congratula dejar constancia del eco simpático que ha tenido en todos los hogares, en los establecimientos comerciales e instituciones de todo género la iniciativa de este diario en el sentido de recolectar fondos para hacer un obsequio a los vencedores de la Maratón; y si es digna de aplauso la actitud de algunas empresas comerciales, industriales y bancarias que se han disputado el honor de ser las primeras en responder con toda liberalidad a este llamado generoso, no es menos plausible—y emociona y levanta el espíritu presenciarlo—cómo llegan los chicos con el libro bajo el brazo, cómo llegan los muchachitos más humildes, a depositar la única moneda de a veinte centavos que recibieran tal vez con otro objeto más egoísta!

La provechosa lección no se dejará esperar: ya veremos cómo los pequeños que hoy exteriorizan tales sentimientos llegarán mañana a ser los grandes paladines de la cultura física.

Digna de especial mención y de justo aplauso es la acogida dispensada por algunos maestros a nuestra iniciativa.

Un solo caso servirá de ejemplo edificante. El director de la Escuela Normal "José Abelardo Núñez", distinguido pedagogo don Maximiliano Salas Marchant, reunió ayer a los alumnos del establecimiento con toda la solemnidad de los grandes acontecimientos y les dirigió la palabra, haciendo resaltar en el ánimo de los educandos la significación de la hazaña realizada por los campeones. La figura de Jorquera fué revelada en toda su admirable sencillez y grandeza. Gracias a su esfuerzo, constancia y sobriedad conquistó la victoria que llena de orgullo a la América latina.

El señor Salas, en términos de sencilla elocuencia, consiguió emocionar a sus alumnos, exhortándolos a imitar en otro orden de actividades a este hombre del pueblo que se ha hecho acreedor al cariño y admiración de todos los chilenos.

Reunidos en seguida los profesores y alumnos de la Escuela, hicieron una colecta y acordaron adjuntar su producido a la nota que insertamos a continuación:

"Santiago, 27 de Mayo de 1918. —Señor director de "La Nación".

La Escuela Normal "José Abelardo Núñez" se ha sentido hoy vivamente entusiasmada ante el espléndido triunfo alcanzado por nuestros compatriotas en la segunda Olimpiada de Sud-América, celebrada en Buenos Aires.

Profesores y alumnos del establecimiento hemos leído hoy con patriótico entusiasmo la relación interesantísima que hace "La Nación", y recogido con la más amplia aceptación la generosa idea de la erogación pública en beneficio de los que con esfuerzo perseverante han sabido colocar tan en alto el nombre de la Patria.

Por esta razón, es que ahora tenemos el agrado de remitir a Ud., señor Director, la modesta suma de veinticinco pesos con que sinceramente nos asociamos a la realización de su propósito.—A. Escobedo J., V año.—D. Yhellano H., IV año.—E. Walterio Pérez Q., V año. —A. Gustavo Soto, IV año.—R. Herrera J., III año.—Octavio D. Silva V., III año.—Ramón Aravena I., II año.—O. Muñoz, II año.—Tulio Vidal, I año.—Epifanio Lagos, I año."

El establecimiento nacional de automóviles de la firma Ahumada y González merece también ser especialmente mencionado. Ayer tarde llegó hasta nuestra oficinas uno de sus jefes trayéndonos una lista de erogaciones encabezada por la casa, en la que además queda constancia de que todo su personal ha contribuído con algún dinero, y aún más, algunos clientes que se prestaron gustosos a prestar alguna ayuda.

Preparando los festejos. — La Federación Sportiva Nacional y la Asociación de Sports Atléticos se reunen extraordinariamente y adoptan importantes acuerdos

Bajo la presidencia de don Carlos Amtmann y con asistencia de los directores señores Arturo Fernández Vial y Vicente Sepúlveda y del secretario señor Leotardo Matus, del directorio de la Asociación de Football de Santiago y de los representantes de la Asociación de Sports Atléticos de Chile, de la Asociación Obrera de Football, del Centro de Estudiantes de Educación Física y Manual, de la Federación de Box de Chile, de la Asociación de Football de Chillán y de los clubs Instituto Nacional, Eleuterio Ramírez, Morning Star, Internado Barros Arana, Sportverein, Gath y Chaves, Santiago Badminton, Britania, Borgoño, Uruguay, Liceo de Aplicación, Esperanto, Centenario, Maestranza Eléctrica, Santiago Atlético, Santiago, etc., etc.; se reunió extraordinariamente anoche la Federación Sportiva Nacional de Chile y se aprobaron varias interesantes ideas tendientes a festejar a los representantes chilenos y a premiar su meritorio esfuerzo.

Entre otros acuerdos, se tomaron los siguientes:

a) Siendo la Asociación de Sports Atléticos de Chile, afiliada a la Federación Sportiva Nacional, y por tanto la comisión de atletismo de éstas acuerda encomendarle la organización de los festejos a los atletas chilenos y secundarla en su labor a fin de que ellos tengan el mayor brillo posible.

b) Procurar a insinuación del Almirante señor Arturo Fernández Vial, que se ponga el nombre de Jorquera a una de las calles del pueblo donde nació este atleta.

c) Insinuar a la Asociación de Sports Atléticos que corone en un acto público a los vencedores y que se les pasee por la ciudad.

SEÑOR ALFREDO W. BETTELEY,

Presidente de la Asociación de Sports Atléticos de Chile. Deportista meritorio y distinguido, que ha hecho labor eficaz en favor de la educación física en el país y a quien se debe gran parte del éxito obtenido por nuestros atletas en Buenos Aires. Preside la delegación chilena.

d) Agradecer y aceptar el ofrecimiento del Centro de Alumnos de Educación Física, en el sentido de que los niños que lo forman, concurran a la llegada de los campeones a la estación a ofrecerles guirnaldas de flores de copihue.

e) Comisionar a los señores presidente de la Asociación de Sports Atléticos, Leotardo Matus y Arturo Fernández Vial, para que secunden la patriótica labor de "La Nación", y procedan, de acuerdo con ella, en lo que se relaciona con las erogaciones que se está recibiendo para los ganadores de la Carrera Marathon;

f) Aceptar por aclamación la idea propuesta por el señor Sepúlveda, en el sentido de que se dé a la manifestación de recibimiento, el carácter de meeting, comisionándose a los mismos campeones para que pongan en manos del Presidente de la República las conclusiones que se encargará de redactar el secretario señor Matus;

g) Ordenar la ejecución de un gran retrato de Juan Jorquera rodeado de las fotografías de los demás atletas de la delegación, para que sea colocado en el salón de sesiones.

h) Solicitar del diario "La Nación", que tanto se ha preocupado de dar a conocer esta hazaña, que haga un tiraje especial con los retratos de los vencedores, a fin de repartirlos gratuitamente el día de la coronación.

i) Acusar recibo de los numerosísimos telegramas de felicitación recibidos de todo Chile y del extranjero.

La Asociación de Sports Atléticos de Chile. — Otros acuerdos

En la sesión celebrada anoche por la Asociación de Sports Atléticos, con el fin de cambiar ideas sobre los festejos que se harán, en honor de los atletas que nos representaron en la segunda Olimpiada Sud-Amricana, se tomaron los siguientes acuerdos:

1.o Nombrar una comisión compuesta de los señores: Eduardo Alert, Francisco Javier Barros, Ithel Estewart, Arturo Flores, para que con amplios poderes, prepare el programa de festejos.

2.o Agradecer a la Federación Pedestre Argentina, su telegrama de felicitación.

3.o Citar al comité para hoy a las 9 P. M., en los salones del "Diario Ilustrado".

Importante reunión de la Asociación Santiago

Esta corporación tomó anoche los siguientes acuerdos relacionados con los vencedores de la Olimpiada:

1.o Enviar un telegrama de felicitación a la delegación chilena y especialmente a los miembros de la Asociación Santiago, señor Carlos Fanta, delegado del Internado y Alfredo Betteley, presidente del Instituto Nacional y de la delegación atlética.

2.o Enviar una nota de felicitación a los clubs Internado, Sportverein, Arco Iris y Magallanes y Santiago Badminton, afiliados a esta Asociación, por el triunfo de los atletas señores Uranga, Sansot, Kilian, Reccius, Jenschke, Lamilla y Rendich, que son jugadores de esta Asociación.

3.o Erogar la suma de veinte pesos en el diario "La Nación", para el obsequio que se hará a los vencedores de la Maratón.

4.o Enviar una nota al diario "La Nación", felicitándolo por ser el primero de la prensa del país que ha comprendido la importancia de los deportes, estimulándolos y propendiendo a su desarrollo.

5.o Suspender la sesión y trasladarse en cuerpo al local de la Federación Sportiva Nacional, donde se discute la mejor manera de recibir la delegación chilena, adhiriendo desde luego a todos los acuerdos que ella tome.

6.o Enviar una nota de felicitación al presidente, don Héctor Arancibia Laso, por la labor realizada para el envío del equipo.

7.o Enviar una nota de felicitación a don Leotardo Mátus, profesor de educación física del Internado Barros Arana, que en unión de don Carlos Fanta ha formado en dicho establecimiento la mayor parte de los atletas que triunfaron en la Olimpíada.

8.o Enviar notas de felicitación a la Federación Sportiva Nacional y a la Asociación de Sports Atléticos.

Nuevas felicitaciones

Insertamos a continuación el texto de algunos telegramas enviados a la delegación chilena:

"Señores Alfredo Betteley y Carlos Fanta.—B. Aires. — Biarritz Hotel.— Asociación Santiago envía a campeones chilenos abrazo fraternal de calurosa felicitación.— Triunfo ustedes es orgullo de Chile, pero no lo es menos de América toda, que con Jorquera ha demostrado hasta dónde llega empuje raza sudamericana.— **Héctor Arancibia Laso**, presidente.— **Angel Morales**, secretario".

"Señores Alfredo Betteley y Carlos Fanta.—B. Aires. — Biarritz Hotel.—De Ministerio Instrucción telegrafióse hoy Ministro Emiliano Figueroa, autorizándolo jire sobre Londres tres mil pesos oro para pago pasajes vuelta y estada en esa de ustedes y campeones. Vean Ministro, cobren suma y avísenme día exacto llegada, fin preparar festejos.—**Héctor Arancibia Laso**".

"Santiago, 27.— Señor Carlos Fanta.— Buenos Aires. — Hotel Biarritz.— Felicitamos a los campeones por hermoso triunfo; especialmente Jorquera.—**Sociedad Automóviles Ahumada y González**".

''Betteley.—Buenos Aires. — Centro Atlético Escuela Dental felicita triunfo delegación, especialmente nuestros compañeros Sansot y Cortese.—**Julio Besoain Robles**, presidente''.

''Betteley.—Buenos Aires.—Instituto Nacional F. C. felicita a su presidente por asertada dirección de la delegación chilena coronada honrosamente por colosal triunfo nacional.''

Simpático ofrecimiento

Las casas comerciales de Besa y Cía., Gibbs y Ahumada y González han ofrecido poner a disposición de los atletas, el día de su llegada a Santiago, los automóviles que sean necesarios, a fin de pasearlos triunfalmente por la ciudad.

Fundación de la Confederación Atlética Sud-Americana. — En 1919 la Olimpiada se realizará en Uruguay y en 1920 en Chile. — Programa invariable. — Bases de la Confederación. — Manifestaciones de simpatía hacia nuestro país y su delegación. — Alfonso Sánchez se reconcilia con la Asociación de Sports Atléticos de Chile y regresará con la Delegación. — Nuestros representantes llegarán el Lunes

''Buenos Aires, 28 de Mayo. — A 10.35 P. M.—''La Nación''.—Santiago.

Con asistencia delegados argentinos, chilenos, uruguayos acordóse fundar Confederación Atlética Sud Americana con asiento en Santiago, nombrándose presidente Falconi, tesorero Betteley, secretario Fanta y directores Dr. Francisco Ghigliani, uruguayo; Eloy Prieto, argentino; y un representante cada uno otros países ingresen Confederación. Confederación reconoce como únicas instituciones dirigentes atletismo en Chile y argentina Asociación Sports Atléticos y Federación Pedestre Argentina, respectivamente. En cuanto, Uruguay acordóse formular votos por unificación atletismo aquel país y declarar que si 1.o de Julio no ha producidóse unificación Federación Atlética y unión de atletismo resolverán Argentina y Chile en definitiva sobre afiliación definitiva de alguna. Acordóse establecer desde luego reciprocidad de penas. En campeonatos internacionales copa América visitantes pagarán gastos viaje y estadía. Cada año habrá una sola Olimpiada Sud Americana Abril 1919, en Uruguay y en 1920 en Chile. Programa fijo todas olimpiadas será siguiente: cien, doscientos, cuatrocientos, ochocientos, mil quinientos, diez mil, 110 vallas, 200 vallas, 400 vallas, posta cuatro por cuatrocientos, saltos largo y alto con y sin impulso, garrocha, bala, disco, martillo y dardo cada prueba tres puntos primero, dos segundos y uno al tercero. En posta equipo vencedor cuatro puntos posta un equipo por país. Demás pruebas máximum tres atletas cada país por prueba. Podrán participar atletas nacidos país o extranjeros con residencia mínima un año, Copa América poder definitivo país gane 3 veces o dos seguidas. Este año ganola Chile confederación presencia inspector especial designado Ministerio Relaciones midió nuevamente distancia Maratón Domingo último y comprobó que distancia era la reglamentaria reconociendo oficialmente gran récord mundial batido por Jorquera brillante forma.

Delegación Chilena ha recibido más de mil telegramas felicitaciones todo Chile y demás países. Entre telegramas felicitación figuran el de ''La Nación'' Chile, Aguirre Ministro Instrucción Chile, Ministros Relaciones Uruguay y Argentina, Federación Sportiva Chile, Asociación Football Chile. Diarios siguen elogiando brillante triunfo Chile olimpiada. Numerosas manifestaciones y vivas honor Chile. Sociedad Estrella de Chile ofrecerá banquete Viernes, Club Germania gran baile.

Arreglóse definitivamente asunto Sánchez, quien invitado por Hammersley y Fanta vino Hotel Biarritz y firmó siguiente documento: ''Reconozco Asociación Sports Atléticos única institución dirigente atletismo Chile, colocándome incondicionalmente bajo sus órdenes, comprometiéndome cumplir respetar estatutos reglamentos y todas resoluciones que tome relaciones con infrascripto. Retiro todas sus formas afirmaciones vertidas verbalmente prensa y por escrito sobre instituciones dirigentes Chile y Argentina y sus directores por estimarlas injustificadas y por haber sido guiado consejos de personas que engañáronme dando amplias explicaciones personas que una u otras forma ofendí. Asociación queda autorizada hacer uso este documento forma estímelo conveniente. —(Firmado).— **Alfonso Sánchez**''.

Documento anterior fué firmado presencia Jenschke, Uranga, Bisquertt, Palma, Kilian y Fanta. Inmediatamente Sánchez abrazó Jorquera, Urzúa y Lamilla. Desde hoy está Sánchez en Hotel Biarritz formando parte Delegación y regresará junto y por cuenta Asociación Sportiva Atléticos a Chile. Este es un nuevo éxito Asociación Sportiva Atléticos que disculpó faltas a Sánchez y cuenta desde hoy este nuevo corredor que estaba abandonado y sin recursos en Buenos Aires.

Delegación regresará el Lunes, llegando expreso once noche. Todos bien salud agradecen numerosos telegramas felicitación. Imposible contestarlos por exceso número.

Telegramas felicitación fueron leídos durante almuerzo alta voz. Grandes aplausos y vivas a la patria ausente y a Jorquera que efectuó hazaña deportiva más grande que ha efectuado un chileno. Mañana iremos paseo al Tigre.— **Fanta**.

SUBSCRIPCION DE "LA NACION"

Erogaciones para un obsequio a los vencedores de la carrera Maratón

Suma anterior	1,033.75
Nuevas erogaciones.	
Manuel Atria	30.00
Paul A. Sahli	14.00
Jorge Asta-Buruaga	10.00
Roberto Balmaceda A.	5.00
Gonzalo Balmaceda A.	5.00
Jorge Asta-Buruaga L.	5.00
Eduardo Vergara A.	5.00
N. N.	0.80
H. B.	1.00
Manuel Lezaeta	10.00
Dr. Arturo Valenzuela R.	50.00
Domingo Velahoic	2.00
Diego	4.00
Fuenzalida	1.00
Fuenzalida	1.00
Fuenzalida	1.00
Benjamín F. Bernstein	100.00
Alejandro Cepedan	10.00
Regimiento Cazadores	13.00
A. J. R.	2.00
Arturo Irarrázaval	100.00
Luis Villarroel	1.00
N. de la M.	1.00
M. T. F.	1.00
Vallenar	1.00
Calle de los Cachos	1.00
Calle del Laberinto	1.00
Calle de la Concordia	1.00
Calle de Marañón	1.00
Toma de ño Basulto	1.00
P. de la Gringa	1.00
Bombilla de Cuero	1.00
Montoya y Dorotea	1.00
El negro Zapatillero	1.00
M. V. T.	1.00
M. G. F.	2.00
Abraham Gómez Ríos	10.00
N. N.	2.00
Ramón Carvacho R.	2.00
Juan Manríquez	5.00
Urbano Mena	10.00
Arturo González	1.00
Ignacio Baltra	1.00
Abelardo Barros	2.00
Manuel Rombado	2.00
Penitenciaría	1.00
Empleados y operarios del Instituto Optico Schwarzenberg y Cía.	25.00
A. A.	2.00
Lindor Guzmán	2.00
Ramón Briones C.	5.00
P. J. P.	5.00
Manuel Merino E.	10.00
V. M. B. M.	2.00
Instituto Comercial Zambrano	30.00
Jefes, oficiales y tropa del Regimiento de Infantería Pudeto N.o 2.	136.80
F. S. O.	1.00
L. R.	1.50
José Maza	10.00
Escuela Normal	25.00
J. M. P.	25.00
Alejandro J. Rojas, de Talca, por sus cinco hijos.	$ 10.00
Obreros de la Escuela Fermín Vivaceta	8.50
N. N.	2.00
Elena Y.	3.00
José Riffka	5.00
Sociedad de Automóviles Ahumada y González	50.00
Erogaciones recibidas en la Casa Ahumada y González:	
Manuel Hurtado	$ 10.00
Washington Bannen	10.00
Moisés Fierro F.	10.00
Carlos Whalsen	5.00
Manuel Aguirre	3.00
Pilade Massa	1.00
Pedro Ghisi	5.00
Julio Ureta	5.00
Empleados de la casa Ahumada y González:	
A. González	$ 10.00
A. Ahumada	10.00
L. Sasmay	10.00
F Fanta	10.00
F. Copetta	10.00
E. Vadillo	10.00
A Huidobro	10.00
H. Toro	5.00
A. Rodríguez	5.00
E. León	5.00
A Martínez	5.00
H. González	5.00
C. López	5.00
L. Magalon	5.00
C. Muñoz	1.00
L. Pizarro	3.00
J. González	2.00
C. Farías	2.00
J. Valenzuela	2.00
H. Reyes	1.00
Suma	$ 2,062.35

NOTA.—Por un error apareció en la lista de ayer, erogando 5 pesos la Farmacia Humanitaria, debiendo decir Farmacia Hispano Americana.

DEPORTES

CITACIONES

Citan a jugar:

Morning Star Sporting Club.— Jugadores del equipo Strong, para mañana a las dos y media de la tarde en la cancha N.o 1.

National Star F. C.—Jugadores mañana a las 2 en la cancha Academia de Humanidades.

Magallanes (Sección Infantil). — Jugadores II B el Domingo a las 8 A. M. en su cancha y mañana Jueves a las 2 P. M. en su cancha a los equipos I A y I E.

Compañía de Gas F. C.—Jugadores para el Jueves 30 a las 3 P. M. Cancha San Cristóbal.

General Bulnes F. C.— Jugadores del 1.o y 2.o para el Jueves a las 2 P. M. en la cancha O'Higgins.

Aliado Infantil F. C.— Jugadores para mañana en la cancha del Uruguay.

Recoleta F. C.—Jugadores del Everton y Chelsea mañana Jueves a las 2 P. M. en la cancha del La Cruz, Parque Cousiño.

Citan a sesión:

Liceo de Aplicación F. C.—Junta general hoy Miércoles a las 8 y media P. M. en Moneda 2423.

Santiago Badminton F. C.— Directorio para hoy a las 9 P. M. en Compañía 1034.

Tucapel F. C.— Junta general para el Miércoles 29 de Mayo a las 8 y media P. M. en Alameda esquina Bascuñán Guerrero.

La Cruz F. C.—Junta general para hoy en Sazié 2142, a las 8 P. M.

Instituto Nacional F. C.— Asamblea para el Viernes a las 9 P. M. en el Club de Estudiantes.

Instituto Nacional F. C.— Jugadores del cuadro Rubén Moreno y tercer equipo para el Jueves a las 9 A. M. en la cancha Independencia número 1.

Sportivo Italia F. C. — Mañana Miércoles se reunirá el directorio en Rosas 2216 a las 8 y media P. M.

Zenteno F. C.—Junta general para hoy Miércoles a las 8 y media P. M. en casa del señor Jiménez.

S. N. de Tejidos F. C.—Junta general hoy a las 8 y media en la secretaría, Av. Valdivieso N.o 80.

Instituto Nacional F. C. (Sección Infantil).—Junta general para hoy en el Club de Estudiantes; hora 5 y media P. M.

Liverpool F C—Junta del directorio hoy a las 8 y media P. M. en el Centro Demócrata, Recoleta esquina de Salto.

Santiago Wanders F. C.—Junta general para hoy a las 8 P. M.

Comercio Unido Infantil F. C. — Junta general para mañana Jueves a las 8 P. M. en Bezanilla 1470.

Santiago Rangers F. C.—Junta general hoy a las 9 P. M. en el Centro Demócrata, Rosas entre Puente y Bandera.

«LA ENEMIGA»

Según la inspirada comedia del reputado autor DARIO NI-
DEMI, que estrenó con gran éxito en el Teatro Municipal la Co
pañía María Guerrero-Díaz de Mendoza. Sublime creación art
ca de

LINDA PINI

la genial trágica italiana, elogiada por toda la prensa europea y e
ceptuada por severos críticos como la reina de la escena dramá
Hoy estreno: **TEATRO SETIEMBRE.**

UNIVERSAL MOVING PICTURES

"EL AS ROJO"

Grandiosa y sensacional película en series de la UNIVERSA
la suprema marca de los más estupendos triunfos.

MARIA WALCAMP

la más intrépida y valerosa Cow-Girl de Norte-América, le impre-
sionará a Ud. hondamente con sus temerarios rasgos de valor
audacia.

El folletín de esta magna película podrá Ud. leerlo desde h
en "LA NACION".

Ud., como persona de buen gusto, debe pasar pendiente d
reclame de **"EL AS ROJO"**.

Exclusividades de la Cía. Cinem. ITALO CHILENA.

3853-2

HOY - SETIEMBRE

TARDE Y NOCHE. — Platea: $ 1.50

El conmovedor drama de

DARIO NICODEMI

LA ENEMIGA

Intérprete: la notable artista italiana **LINDA PINI**. La vista ha sido dirigida por el mismo autor del drama. La obra es la misma que María Guerrero dió en la temporada pasada. El tema y espíritu es el mismo del drama y, por lo tanto, es errónea la síntesis dada en aviso anterior. El duque de Nievres debiera ser dichoso, tiene gran fortuna, gran nombre, el amor y la simpatía de todos que lo rodean. Pero sobre todo aquello pesa un dolor infinito: es odiado por su madre, por la que él siente adoración.

MAÑANA: Matinée: TODO POR LA PATRIA. - Noche: LA COMPLICE, marca "Joya", la misma de "Las Sirenas del Mar

TEATROS

Teatro Santiago. — Pone ya fin a su temporada, el conjunto de opereta española encabezado por Aída Arce, la celebrada tiple cantante chilena.

Anoche se dió "Casta Susana", de Gilbert, de cuya protagonista hace Aída Arce una brillante interpretación.

Colaboran al éxito de la obra Barreta ,Soto, Pibernat, la Soria, la Celimendi, Martínez, Pinedo y Alonso, quienes se desenvuelven acertadamente en sus respectivas partes.

Hoy se canta "La Princesa del Dollar", la bellísima opereta de Leo Fall, que este conjunto pone en forma correcta.

Mañana, como día feriado, habrá dos grandes funciones: en matinée, se dará "Casta Susana", y por la noche, en función de despedida, "La duquesa del Bal Tabarín".

Teatro Comedia. — Con regular público actuaron ayer los Spinelli, que cosecharon buenos aplausos. La labor realizada por estos artistas logra hacer pasar un rato agradable, llenando todo el espectáculo con habilidad y sin cansancio. Los Spinelli anuncian para hoy dos funciones y para mañana Jueves, otras dos, de despedida, pues se marchan al sur. El programa de estas funciones es escogido.

El Viernes se estrena la compañía dramática chilena Baguena-Bührle con una obra de René Hurtado Borne, titulada "Mal Hombre".

Sabemos que Baguena-Bührle se presentarán con un buen decorado y con obras cuidadosamente ensayadas.

No dudamos que esta compañía nacional tendrá en la segunda temporada en Santiago un éxito tan alentador como en la primera.

Para el Sábado se pondrá en escena "Los payasos se van", de Hugo Donoso G.

Teatro Novedades. — Hoy se estrena en este teatro, por la compañía Pepita Sirvent, la comedia lírica de costumbres nacionales, original de Rogel Retes, con música del maestro Roberto Retes, "La Maiga", obra que sabemos que esta compañía pone en escena con propiedad. Para la próxima semana se anuncia el estreno de "Flores del Campo", del aplaudido autor nacional Aurelio Díaz Meza.

Beneficio en el Teatro Setiembre. — Como hemos tenido oportunidad de publicar en ediciones anteriores, el Viernes 31 del corriente se llevará a efecto en el Teatro Setiembre, a las 9 P. M., el festival artístico a beneficio de la Escuela Nocturna para Obreros "Ismael Parraguez", que funciona con crecido número de alumnos en el populoso barrio Matadero.

Dado los altos fines benéficos de estas clases de sociedades, mantenidas por estudiantes de cursos superiores y que sólo tienen por divisa la instrucción del pueblo, creemos que merece toda la ayuda de nuestra sociedad, ya que con el producto del beneficio en referencia, se proporcionará a los numerosos obreros-alumnos, clases del mayor interés y conferencias cívicas que permitan formar gente sana e instruída.

Por el fin que se persigue, no dudamos que nuestra sociedad asistirá en gran número a este festival artístico, que con su ayuda, contribuirá al mantenimiento de la escuela que lleva el nombre del malogrado y gran educacionista Ismael Parraguez.

No dudamos que en vista del numeroso y bien elegido programa en que los números estarán a cargo de distinguidas concertistas, los organizadores obtendrán un franco y merecido éxito.

Conciertos

Concierto Grazioli Pellizzari.— Ayer tarde, como lo habíamos anunciado, se realizó el concierto vocal-instrumental organizado por la distinguida profesora, señora Grazioli y por la señorita Pellizzari.

La sala del Municipal estuvo concurridísima de un público entusiasta que aplaudió irreservadamente a las distinguidas artistas e inteligentes aficionadas que gentilmente prestaron su concurso a esta audición. Debemos anotar, pues, además, de los nombres de la señora Grazioli, señorita Pellizzari, y del maestro Giarda; los de las señoritas Rosa Subercaseaux Aldunate, Teresa Llona Reyes, María Célis Ibarra y Luisa Canales Pizarro, como los de las personas que con su indiscutible talento musical y exquisito temperamento, lograron entusiasmar al público asistente que así lo demostró por medio de sus continuos y nutridos aplausos.

J. Menestrel.

Concierto García Guerrero.—Para el próximo Viernes se anuncia un recital de piano de este distinguido virtuoso que viene, desde tanto tiempo atrás, cautivando la atención del público aficionado al arte musical.

Cinematógrafos

"La Enemiga".—Hoy tendrá lugar en el Teatro Septiembre el estreno de esta valiosa película, cuyo argumento reproduce fielmente la inspirada comedia del reputado autor Darío Nicodemi y que con tan buen éxito estrenó en nuestro principal coliseo la Compañía de María Guerrero Díaz de Mendoza.

Tanto el arreglo dramático para la escena muda como la dirección artística de la obra ha estado a cargo de Nicodemi, resultando por esto una concepción cinematográfica que da gloria al arte mudo italiano.

Desempeña el rol principal la trágica italiana señorita Linda Pini, quien hace del papel de Duquesa una verdadera creación de arte.

Por los antecedentes inmejorables que tenemos acerca de las bondades de este nuevo exponente cinematográfico, creemos obtendrá esta noche un gran éxito.

"El As Rojo". — En esta semana tendrá lugar el estreno de los primeros episodios de esta película en series de la renombrada Casa Universal Film de Nueva York, editora de las valiosas cintas folletinescas "La moneda rota", "La hija del Circo" y "Libertad"; esta última interpretada por la intrépida cow-girls María Val Camp, que es también protagonista de esta cinta próxima a estrenarse.

La novela de donde ha sido extractada esta película y que lleva el mismo nombre, es original del célebre escritor francés Jacques Jaccard quien dirigió en persona la postura en escena.

Desde hoy empieza a publicarse como folletín en "La Nación".

Cine Alhambra.—En la tarde y noche se anuncia la solicitada reprise de "Vírgenes a medias".

Pocas veces se ha llevado a la pantalla la adaptación de una obra, como la famosa novela del escritor francel Prevost.

Con lujo sorprendente y con una fidelidad digna de encomio ha sido presentada esta película por la manufactura italiana Ambrosio Film.

Ciertos pasajes del libro son algo dudosos en lo tocante a moralidad, pero la casa editora ha sabido salvarlos con tino.

Diana Karren, es la feliz protagonista de esta película. Su talento artístico nos deja admirados, y su elegancia deslumbra.

Esta es una film muy digna de verse.

Teatro Septiembre.—Hoy, tarde y noche, se estrena en el Teatro Septimbre "La Enemiga", hermoso drama de Darío Nicodemi, que fué dado en la temporada pasada por María Guerrero.

La vista es interpretada por Linda Pini, una de las más distinguidas artistas dramáticas italianas.

El argumento mantiene en absoluto el espíritu de la obra del célebre dramaturgo.

Mañana en la matinée, "Todo por la Patria",; noche, "La cómplice", hermosa vista.

Teatro Electra.—Hoy tarde y noche, estreno "La estafa final" o "Cómo Dick se ganó una novia", tema policial.

Mañana, estreno de la vista nacional "Todo por la Patria".

Teatro Dieciocho. — Hoy Miércoles reprisa este teatro la creación de Ana Heef, "Madres, educad a vuestras hijas".

Como se sabe, esta película es de un tema escabroso pero tratado por la Sociedad Pro Moralidad de los Estados Unidos en forma muy discreta.

"Madres, educad a vuestras hijas", es una película que trata de poner de relieve el deber de toda buena madre para enseñar a sus hijas, que la generalidad de ellas, se exponen a desgracias que más tarde se lloran amargamente como todo lo irreparable.

Hoy se repite tarde y noche en este teatro.

La empresa anuncia para estrenar en la presente semana la creación de la misma sociedad de los Estados Unidos Pro Moralidad Infantil, titulada "Vergüenza" de exclusividad de la Casa Max Glucksmann.

Se estrenará "El Círculo de Hierro" a cargo de la simpática y elegante actriz americana Clara Kimbal Young.

La comisión que se encarga de revisar todas las películas que se exhiben en matinées de este teatro ha elegido para la matinée de mañana la creación "El pillete de París".

Teatro Alameda. — Como se sabe, hoy tanto en la especial como en la noche, se estrena la segunda jornada de "Los misterios de París", en la que demuestra una vez más su arte el príncipe de la elegancia Gustavo Serena.

American Cinema.—Los programas de hoy anuncian para esta noche el estreno del drama de romance y sacrificio "Las Vírgenes a medias", en la que llama verdaderamente la atención los bellos paisajes con que se adorna el argumento.

Teatro Delicias.—Sigue hoy Miércoles las series 4, 5 y 6 de la obra por Grace Cunard y Francis Ford "La máscara roja", que se pasará en especial y noche.

Teatro Atenas. — Esta empresa anuncia para hoy la última obra de la cinematografía nacional "Todo por la Patria", sobre la Guerra del Pacífico, que la crítica ha considerado la mejor obra nacional.

Garden Theatre.—"La máscara roja".—En las funciones especial y nocturna de hoy de este teatro, serán estrenadas las series 5, 6, 7 y 8 de la vista en series de Pathé, interpretada por Grace Cunard y Francis Ford, titulada "La máscara roja".

La empresa nos avisa que en boletería obsequiará a las personas que no conozcan las cuatro primeras series su argumento.

Las series que se estrenan hoy se titulan: "Una fuga por los aires", "El imperio del silencio", "En pos de la libertad" y "Una aventura secreta".

Grace Cunard luce en estas series más de diez toilettes de gran elegancia y última moda.

Mañana Jueves, en matinée, "Todo por la Patria"; los niños pagarán un peso.

En la especial, el romance de amor "Casados en apariencia".

En la nocturna, la célebre novela de Marcel Prevost, "Vírgenes a medias", por Diana Karren y Alberto Capozzi.

Mundial Cinema.—Plaza Almagro.—La manufactura Pathé presenta hoy en este teatro la artística película de lujo, creación de los afamados artistas de la Comedia Francesa Denise Lorys y Paul Signoret, "La última pasión".

Teatro Brasil.—Tanto en la sección de la tarde como en la nocturna, se estrenará la segunda jornada de "Los misterios de París", titulada El príncipe Rodulfo. Esta parte de la espléndida adaptación cinematográfica de la novela de Eugenio Sué, es la regiamente suntuosa y en la cual Gustavo Serena puede lucir toda su distinción y elegancia. Llama especialmente la atención el matrimonio del príncipe, ceremonia tomada con absoluta propiedad y en los mismos palacios en que se supone verificada la escena.

—Mañana en matinée se exhibirá "El pillete de París" y en vermouth y nocturna se estrenará "La enemiga", el hermoso drama de Darío Nicodemi, traducido en forma fidelísima por la casa Silentium e interpretado por Linda Pini.

"El as rojo".—Así se titula una novela cinematográfica en 15 episodios que se comenzará a exhibir desde el próximo Viernes en el Teatro Brasil y que se pasará en seguida en los principales cines de la capital.

Esta cinta, extraordinaria producción de la casa Universal, tiene como protagonista a María Walcamp, la más atrevida de las cow-girls.

CINEMA CONCIERTO "ALHAMBRA"

El más concurrido de la capita

Hoy, a las 6.15 y 9.20. **EXITO ENORME. REPRISE SOLICITADISIMA**

VÍRGENES a MEDIAS

La adaptación cinematográfica de la novela del eminente literato francés **MARCEL PREVOST**. Intérpretes: **DIANA KARENNE** y **ALBERTO CAPOZZI.**

MAÑANA, JUEVES: 4 GRANDES FUNCIONE

A las 3: **LA ZONA DE LA MUERTE.**
A las 4.30: **UNA LEY PARA AMBOS.**
A las 6.15 y a las 9.20: Estreno:

La Antigua Llama

Acción cinematográfica de **LUCIANO ZUCCOLI** tada por la famosa manufactura italiana **MILANO F**
Protagonista: la hermosa actriz **SUSANNE ARME**

Tenga presente que el próximo Viernes Sinfónico estrenaremos la gran película, adaptación de la famosa novela del malogrado literato español Don José Echeg
titulada: EL GRAN GALEOTO.

TEATRO VICTORIA: A las 9½, Estreno: LAS TRAGEDIAS DEL LUJO

3854

TEATRO BRASIL HOY: Tarde y Noche. - Platea, $ 1.20; Galería, $ 0.40

Estreno y únicas exhibiciones. — 2.a jornada de la novela famosa de Eugenio Sué.

Los Misterios de París

El Viernes, tarde y noche: Estreno en Santiago

EL AS ROJO

Super serie en 15 episodios ción UNIVERSAL de M WALCAMP. Lea Ud. en "La ción" de hoy el primer núme folletín.

MAÑANA, MATINE
EL PILLETE DE PAR
Tarde y Noche:
La Enemi

TEATRO ALAMEDA

— HOY —
Especial y noche
ESTRENO

La más imponente creación de GUSTAVO SERENA

Los Misterios de Paris

Segunda jornada **EL PRINCIPE RUDOLFO**

CINE ODEON Almirante Bar
esquina San P

HOY — Por Ultima Vez — HOY

Madres, Educad a Vuestras Hij

La Película de Actualidad

Por primera vez en SANTIAGO se representará en la próxima temporada de Opera en el Municipal:

THAIS

Pero, antes de ésto, Ud. la podrá admirar muchísimo más suntuosamente adaptada de la famosa novela de ANATOLE FRANCE, e interpretada por la célebre actriz clásica:

MARY GARDEN

Próximamente en los principales Cinemas de Chile

Concesionarios exclusivos para la costa del Pacífico:

JOSÉ TRAVER & Co.

The Co-Operative Film Co. of New York

2-F

LA COLONIA

FLORES DEL CAMPO

se vende en todas las ciudades y pueblos de este país, en las buenas Perfumerías, Boticas, Droguerías y Tiendas.

3848-29-e

Semilla de Alfalfa

HUASCO

PURIFICADA en los establecimientos del señor Florencio Larraín, San Bernardo, venden a precios bajos

LUIS LUXARDO & Co.

CASILLA 337. — VALPARAISO

3694-31-e

Prendedor de Señora

Se ruega a la persona que haya encontrado un prendedor de brillantes, de señora, perdido ayer, a la 1½ de la tarde, en el Parque Forestal, se sirva devolverlo a su dueño.

PARQUE FORESTAL 358

NOTA.—SE DARA BUENA GRATIFICACION.

3856-29-e

CARLOS DUVAL

CORREDOR DE LA BOLSA DE COMERCIO
BANDERA 57
Oficina N.° 11, interior edificio de la Bolsa
CASILLA 2266 TELÉFONO 1812

AVISOS DE CRONIC

TEATRO DE LA COMEDIA

HOY MIERCOLES 29 DE MAYO

LOS SPINELLI

EN VERMOUTH Y NOCA

Mañana despedida de estos artistas.

TEATRO SANTIAGO

Empresa Teatral del Pacífico
Compañía Española de Operetas
AIDA ARCE
HOY MIERCOLES 29 DE MAYO
— HOY —
A las 9.15 en punto
Penúltima función a pedido de varias familias

Uno de los buenos éxitos interpretativos de esta Compañía, la grandiosa opereta en 3 actos, original del reputado maestro **Leo Fall**, titulada **LA PRINCESA DEL DOLLAR**

Creación de AIDA ARCE.

Lujosa representación escénica. — Hermosas decoraciones.

Mañana despedida de la Compañía con dos notables funciones: en matinée: **Casta Susana**; nocturna: **La duquesa del Bal Tabarin.**

Los mejores éxitos del conjunto.

Alfredo Fanta DENTISTA
Bandera 537
Consultas: 8 al

J. Denis Lay Dentista
AHUMADA 68

RESTAURANT NIZA-C

Avisa a su distinguido pú
los espectáculos se suspend
de

HOY

para dar lugar al cambio e
el cual se estrenará oportu
con nuevos elementos.

TEATRO NOVEDAD

Cía. de Zarzuelas y Vari
PEPITA SIRVENT
HOY MIERCOLES 29 DE
— HOY —

1.o Gran estreno nacional
LA MAIGA
de Rogel Retes.
2.o Gran acto de Varieda
Próximamente beneficio de
ta SIRVENT.
Precios populares.—A las 9

LA MASCARA ROJ

Las series 5, 6, 7 y 8 (segun
ción) de este romance de
drama de aventuras.
ESPECIAL Y NOCTURNA D
DEL

GARDEN THEATRE

Mañana en matinée: Niños
TODO POR LA PATRIA.
En la Especial: **"Casados e**
riencia".
En la nocturna: **"Vírgenes**
dias".
Sábado: **"El Gran Galeoto"**,
José Echegaray.

GALVARINO PONC
DENTISTA
Cirugía y enfermedades
boca. Bandera 537. Teléfon

INFORMACIONES DEL EXTRANJERO

SERVICIO DE NUESTROS CORRESPONSALES ESPECIALES, de The Central and South American Telegraph Co., vía Colón, de la Agencia Havas y de la Agencia American

LA GRAN GUERRA

En Flandes y Francia continúa librándose una gran batalla

LA ACTIVIDAD DE LAS OPERACIONES NO HA DECAIDO EN LAS LINEAS DE ITALIA

LOS ITALIANOS ATACAN EN LA REGION DE CAPOSILE, Y DESPUES DE REÑIDOS COMBATES SE APODERAN DE LA CABEZA DEL PUENTE DE ESE NOMBRE, AVANZAN 750 METROS Y TOMAN 433 PRISIONEROS

Las operaciones en Francia y Bélgica

Los alemanes continúan desarrollando su nueva ofensiva en Flandes, y entre Soissons y Reims

UN DESPACHO DE BERLIN ANUNCIA QUE LOS EJERCITOS ALEMANES PENETRARON EN LAS LINEAS FRANCO-BRITANICAS ENTRE VAUXAILLON Y CRAONNE, Y MAS AL ESTE, EN LA REGION DE BARRY-AU-BAC, DONDE LAS TROPAS IMPERIALES HAN CRUZADO EL AISNE. — DESDE PARIS Y LONDRES SE ANUNCIA QUE EN LOS SECTORES NOMBRADOS LA LINEA ALIADA RETROCEDIO ANTE LA EMBESTIDA DE TROPAS SUPERIORES EN NUMERO, Y SE ESTABLECIO EN BUEN ORDEN EN POSICIONES PREVIAMENTE PREPARADAS.

LOS NORTE-AMERICANOS, ATACANDO EN LA REGION DE CANTINGNI, SE APODERAN DE LAS POSICIONES ENEMIGAS EN UN FRENTE DE 2 KILOMETROS, SE APODERAN DE LA ALDEA DE CANTIGNY Y TOMAN 170 PRISIONEROS Y ALGUN MATERIAL DE GUERRA

EN TODO EL RESTO DEL FRENTE SE HA SEÑALADO UNA EXTRAORDINARIA ACTIVIDAD DE LAS ARTILLERIAS.

Aviadores alemanes intentaron atacar nuevamente a París anoche

La iniciación de la ofensiva alemana

Correspondencia de la Agencia Reuter

LONDRES, 28.—El corresponsal de la Agencia Reuter en el Cuartel General Británico ha enviado la siguiente correspondencia telegráfica, con fecha 27 de Mayo:

"El bombardeo alemán que se inició esta mañana fué tan violento en algunos lugares como el que precedió a la ofensiva del 21 de Marzo.

"El enemigo hizo un verdadero derroche de obuses asfixiantes, cuyos vapores se dispersaron ampliamente por encima de las líneas aliadas, debido al viento fresco del noreste.

"La fusilería desplegó bastante actividad especialmente en el canal de Ypres y en la selva de Nieppe. El bombardeo fué extremadamente violento en la región situada al oeste de Lens, en el valle del Scarpe. Más al sur, entre Soissons y Reims, los alemanes desarrollaron un fuego de artillería incesante, seguido de un fuerte ataque de infantería, que parece ser mucho más enérgico que el efectuado contra nuestras posiciones situadas entre Locre y Voormezele.

"Por otro lado' existen indicios certeros de que el enemigo está a punto de reanudar su ofensiva; mientras el ataque por el norte ha sido dirigido contra las divisiones francesas destacadas en las proximidades de las cadenas de colinas del oeste de Kemmel, he sido informado que las tropas inglesas del flanco francés se encuentran igualmente empeñadas en un combate.

"Los alemanes se han lanzado al asalto, según su costumbre, en olas muy densas, que marchan unas muy cerca de las otras. Los franceses se han mantenido contra los golpes violentos del enemigo sobre su izquierda y el centro. Parece que las tropas francesas han sido arrolladas en un corto trecho en las vecindades de una granja situada sobre su derecha.

"A medida que la jornada avanzada, los alemanes con su indiferencia bien conocida en cuanto se refiere al derroche de vidas, lanzaban nuevas tropas frescas al asalto.

"Los franceses se han visto obligados aparentemente a ceder un poco de terreno, pero de las pocas noticias que he logrado recojer se deduce que nuestros valientes contra-atacaron, restablecieron la línea en su totalidad e hicieron más de 100 prisioneros.

"En el momento en que escribo, parece que los alemanes han atacado y logrado sentar pie en la primera línea francesa al sur de Dikenbush, sobre una distancia aproximada de 720 metros, como así mismo en otro rincón de la misma región.

"Pero somos dueños de la situación y todos los aspectos de ella nos inspiran confianza."

Los ataques alemanes

CONTRA EL FRENTE FRANCES

Información de la Agencia Reuter

LONDRES, 28. — La siguiente información telegráfica se ha recibido del corresponsal de la Agencia Reuter en el ejército francés:

"Esta mañana se inició un ataque muy violento, a lo largo de un frente de no menor de 20 millas, al norte del Aisne. El ataque siguió a varios días de calma en todo el frente de batalla.

"Las fuerzas del Kronprinz Imperial, bajo el mando de los generales von Below y von Boehm, cuyos ejércitos ocupan desde hace algunos meses este sector, salieron al alba de sus posiciones y atacaron encarnizadamente las trincheras aliadas, después de haberlas bombardeado enérgicamente durante la noche.

las bombardeado enérgicamente du tuación en sus manos, y sólo esperan para obrar, darse cuenta de si el ataque es una demostración de fuerza que hace el enemigo o un movimiento ofensivo general.

"Parece muy posible que los alemanes intenten atraer las reservas aliadas al combate, mientras ellos mismos concentran sus fuerzas para el ataque principal en otras partes.

"La mayor parte del frente de ataque está comprendido entre el Meuse y Chemin-des-Dames, donde la batalla continúa. En este mismo sector se libró el año pasado una batalla brillante, en la cual finalmente los alemanes fueron rechazados después de la victoria francesa en Malmaison.

"Las tropas francesas y británicas están combatiendo unas al lado de las otras. en la más armoniosa camaradería".

COMUNICADO BELGA

LE HAVRE, 28.— (Oficial).— Durante la semana pasada, la artillería de ambos bandos demostró inusitada actividad en la región de Nieuport, Mercken y Baesinghe.

Hemos sometido las trincheras de comunicación del enemigo a frecuentes bombardeos.

Los cañones de largo alcance del enemigo bombardearon varios de nuestros garages y campamentos en Furnes, La Fannes, Forthem, Loos y Vieterer.

En la vecindad de Dixmude, cerca de Aschhoop, se efectuaron encuentros con bombas de mano.

Se anuncian también encuentros de destacamentos de tropas de exploración en las regiones de Nieuport, Ramcaspelle y Boesinghe.

Nuestros aviadores han obtenido nuevos éxitos fuera de sus trabajos regulares de observación y de fotografía.

El ayudante Domeulemeester destruyó su décimo globo cautivo del enemigo; el teniente Oliestagers el sexto y el ayudante Coppens, el cuarto.

COMUNICADO FRANCES

PARIS, 28.— (Oficial).— La batalla ha continuado durante la jornada de hoy con extrema violencia, en un frente de 40 kilómetros en la región de Vauxaillon hasta el borde de Brimont. Las masas enemigas atacaron nuestra primera línea y se abrieron camino sin tomar en cuenta sus pérdidas, hacia el valle del río Aisne. Ciertos elementos del enemigo alcanzaron al terminar el día, la región de Pontarcy. Las tropas anglo-francesas cooperaron brillantemente y se retiraron metódicamente y en perfecta armonía, haciendo al enemigo pagar caro sus primeros éxitos, que son inevitables.

La artillería de ambos bandos ha mantenido la acostumbrada actividad en ambas orillas del Meuse, en la región de Saint Mihiel y en el frente de la Lorena.

COMUNICADO FRANCES

PARIS, 28.— (Oficial). —En las vecindades de la laguna de Dickebusch, el enemigo penetró en corta distancia en las posiciones francesas. El combate continúa en ese punto.

En otros puntos del frente, el enemigo pudo penetrar en nuestra línea después del primer ataque, pero los puntos invadidos fueron prontamente recuperados por medio de contra-ataques de nuestras tropas, en el curso de los cuales hicimos un buen número de prisioneros.

En el resto del frente, la situación no ha cambiado.

COMUNICADO BRITANICO

LONDRES, 28.— (Oficial). — Debido a una espesa neblina, nuestro servicio de aviación desplegó poca actividad durante el día Domingo hasta la tarde. Nuestros pilotos lanzaron cuatro toneladas de bombas explosivas sobre distintos objetivos en las vecindades de Armentiéres y Fricourt. Destruímos seis aeroplanos enemigos. Todos los nuestros regresaron indemnes a su punto de partida.

El Lunes fué bombardeada la estación del ferrocarril de Bendorf. Los pilotos pudieron observar 20 explosiones debidas a los proyectiles de gran calibre que lanzaron sobre los desvíos de la estación de ferrocarril. Los aparatos de caza enemigos atacaron enérgicamente a nuestras máquinas de bombardeo. Pudimos observar que una de nuestras máquinas fué obligada a aterrizar sin control. Los demás aparatos volvieron a su punto de partida, sin sufrir daños.

COMUNICADO ALEMAN

BERLIN, 28. — (Oficial). — Efectuamos con éxito un raid al Suroeste de Meterem e hicimos algunos prisioneros ingleses.

El fuego de la artillería fué menos animado hasta en la tarde. La artillería enemiga ha sido especialmente activa en Kemmel y en la región de la parte Norte del río Lys, entre Arras y Albert y al Oeste del río Avre.

Nuestras partidas de reconocimiento desplegaron gran actividad.

La ofensiva alemana

Juzgada por los críticos militares ingleses.— Los aliados se encuentran listos en todos los puntos del frente

LONDRES 28.— Los diarios y los críticos militares comentan extensamente la reanudación de la ofensiva alemana y declaran unánimemente que el ataque alemán contra las posiciones aliadas del sector de Reims-Soissons, que debía producirse hace mucho tiempo, encontró a los ejércitos de la Entente dispuestos en todas partes.

Los escritores se manifiestan confiados en que la tentativa alemana de aplastar a los ejércitos aliados fracasará. Como siempre, el enemigo ha demostrado tener alguna ventaja en sus líneas interiores, especialmente por la excelente red de ferrocarriles; pero actualmente opera en una región devastada con un sistema de transportes improvisados. En este concepto su situación actual es inferior a la de antes del 21 de Marzo, cuando inició su primera ofensiva en gran escala.

El hecho de que los ingleses se encuentren tan lejos al sur se considera como que el generalísimo Foch estaba preparado para la ofensiva en este sector.

El brillante golpe asestado por los italianos es una prueba de la ventaja de la unidad de comando. Seguramente esta operación italiana tenga por objeto prevenir el ataque austriaco inminente o simplemente impedir a los austriacos transportar tropas al frente del oeste para ayudar a los alemanes en su ofensiva.

Mientras tanto existe la inseguridad si acaso el golpe alemán del sur es el principal esfuerzo enemigo o es simplemente un golpe preparatorio.

Lo mismo que en Chemin-des-Dames los alemanes deben avanzar por una región difícil hacia la línea del Aisne, detrás de la cual no se encuentra ningún gran objetivo estratégico.

Será una cuestión fácil para los alemanes desarrollar una gran fuerza contra una de las regiones principales de las concentraciones, con el objeto de obligar al generalísimo Foch a dislocar sus reservas, en vista de las posibilidades que existen de que el nuevo golpe de mano alemán tenga como probable objetivo la ciudad de Amiens.

La confianza de los aliados

EN EL RESULTADO FINAL

Comentarios de París

PARIS, 28.—La prensa afirma la confianza inquebrantable en el desarrollo de los acontecimientos.

Un artículo publicado en "L'Oeuvre" por M. Terry, sintetiza la impresión general que se desprende de todos los comentarios que se han hecho hasta estos momentos.

El artículo de "L'Oeuvre" dice:

"El Kaiser y el Kronprinz pueden sacrificar en el Aisne tanto material humano como sacrificaron en el Somme. Desde hace cuatro meses nuestros soldados están demostrando a los enemigos que nada hará cambiar el resultado final de la lucha.

"Vanamente, en convulsiones de ira impotente, los alemanes tratarán de vencernos. Pero, como en el Somme, en el Yser, en el Marne y en Verdun, los encontrarán en la misma barrera inquebrantable sobre la cual acabarán por estrellarse."

"L'Homme Libre" comenta la extraña circunstancia de que el mismo día en que el cañón alemán de largo alcance comienza a tronar contra París, las divisiones alemanas se lanzan al ataque con un vigor inútil, mientras el leader católico alemán Erzperger provoca discordancias con los pangermanistas y se renuevan las declaraciones pacifistas en el Reichstag.

VON MACKENSEN Y SU ESTADO MAYOR

llegan a las cercanías de Amberes

LONDRES, 28.—El diario holandés "Telegraaf" anuncia que los desertores alemanes de la provincia de Amberes han declarado que Von Mackensen y su Estado Mayor han llegado a los alrededores de la ciudad de Amberes.

CARLOS MALATO SE ENROLA EN EL EJERCITO

PARIS, 28.—"La Batalla" anuncia que el conocido escritor anarquista Carlos Malato se ha enrolado como voluntario en el Ejército de Francia, a pesar de sus 60 años de edad.

En esta ocasión el anarquista ha enviado una carta, en donde proclama que es imposible hablar de paz justa y reparadora con el pueblo alemán victorioso.

COMUNICADO BRITANICO

LONDRES, 28.—(Oficial). —Las divisiones inglesas que ocupan el sector francés a ambos lados del Aisne, en Berry-au-Bac, entre Hermericourt y Cranelles, fueron violentamente atacadas en las primeras horas de la mañana por los enemigos. En el mismo momento los alemanes atacaron con igual fiereza a los franceses que se encuentran inmediatamente a nuestra derecha y contra las divisiones francesas de nuestra izquierda a lo largo de la meseta que atraviesa Chemi-des-Dames.

Los ataques contra el sector inglés fueron apoyados por un intenso bombardeo con óbuses asfixiantes.

LONDRES COMENTA EL DESARROLLO DE LA OFENSIVA ALEMANA

LONDRES, 28.—Los diarios de la noche continúan estudiando el desarrollo de la ofensiva y dedican especial interés a las próximas operaciones militares.

"The Westminster Gazette" dice textualmente:

"Si el plan alemán es atraer al generalísimo Foch a enviar sus principales reservas al Aisne, mientras el ataque principal será llevado a otro lado, seguramente no dará resultados. Ningún plan parece tener menos probabilidades de éxito que éste. Un mes de plazo fué una gran ventaja para nosotros y podemos esperar con confianza siempre creciente el momento en que nuestra balanza se incline nuevamente a nuestro favor."

"The Paall Mall Gazette" dice:

'No hay nada claramente nada parecido a ruptura de la línea. La característica del golpe dado es su conjunción con el ataque de las cercanías de Locre. Esto hace pensar que el objetivo puede ser el atraer las reservas aliadas y debilitar la resistencia contra la verdadera ofensiva que desarrollará en otra dirección."

"The Evening Standard" expresa:

"Los últimos informes indican que las tropas franco-británicas están en perfecta unión y combaten con un valor soberbio. El enemigo ha ejecutado una especie de éxito, que ha sido siempre posible a todos los beligerantes que han dispuesto de fuerzas necesarias."

"The Globe" informa textualmente:

"El tiempo obra contra el enemigo y nadie en el alto comando alemán sabe que ahora el que tiene los nervios más fuertes y la visión más clara es el generalísimo Foch."

El ataque contra los franceses en Flandes

Información del Cuartel General Británico

CUARTEL GENERAL BRITANICO DE FRANCIA, 28.—El enemigo lanzó esta mañana una recia ofensiva contra los franceses en el sector de Locre a Voormarzeele.

Los alemanes han fracasado en sus intentos en todos los puntos más importantes. Sólo alguno que otro puesto avanzado defendido por patrullas cayó en su poder o fué abandonado por los defensores; pero más tarde, mediante vigorosos contra-ataques, la situación fué restablecida casi completamente.

Se continúa luchando con ardor en la parte septentrional de ese sector.

En la laguna de Dickenbush los alemanes se abrieron paso a través de la línea francesa en un espacio de 800 yardas, y también penetraron en el sistema de defensas de este frente en otros puntos. Desde estos lugares el enemigo se esfuerza desesperadamente por adquirir nuevas posiciones, pero los franceses son dueños de la situación, que, según los últimos informes, parece absolutamente satisfactoria.

Un centenar de prisioneros ha sido enviado ya a las retaguardias francesas.

Seguramente, estos ataques son el preludio de operaciones en más grande escala, emprendidas, al parecer, con el propósito de recuperar las colinas que los franceses arrebataron al enemigo el 20 de Mayo.

Las posiciones en cuestión dominan varios puntos importantes de los alrededores, y serían de gran valor si los alemanes desarrollasen un ataque general en esa región.

LOS NORTE-AMERICANOS RECHAZAN VARIAS INCURSIONES ALEMANAS

CUARTEL NORTEAMERICANO EN FRANCIA, 28.—Tres poderosos raids llevados a cabo contra nuestras posiciones de la Picardía fueron rechazados inmediatamente.

Muchos cadáveres de alemanes quedaron frente a las posiciones norte-americanas. El asalto alemán fué precedido por un violento bombardeo a lo largo de toda la línea norte-americana.

Se estima en 10,000 el número de granadas arrojadas por los enemigos. La mayor parte de estos proyectiles se encontraban cargados con gases asfixiantes.

Los norte-americanos hicieron varios prisioneros.

En su primera arremetida los alemanes consiguieron penetrar a la primera línea, pero fueron prontamente rechazados por un contra-ataque en el cual las tropas de los Estados Unidos consiguieron penetrar a la primera línea alemana, en la que se mantuvieron hasta que recibieron orden de replegarse a sus antiguas posiciones.

La actividad de ambas artillerías aumenta de intesidad.

Las víctimas del bombardeo de Paris

PARIS, 28.— En el bombardeo efectuado ayer por la artillería alemana de largo alcance, fueron muertas tres personas y catorce resultaron heridas.

Una granada hizo explosión en una calle que se encontraba llena de gente. Tres mujeres que en ese momento iban a subir a un carro, resultaron heridas; otras que se encontraban dentro del carro resultaron asimismo gravemente heridas. Un niño fué muerto por la explosión del proyectil.

COMUNICADO BRITANICO

LONDRES, 28.— (Oficial).— La presión mantenida por el enemigo durante todo el día de ayer contra nuestras torpas destatacadas en el Aisne, continúa. Se lucha encarnizadamente a lo largo de todo el frente británico.

Al terminar el día de ayer, el enemigo emprendió poderosos ataques y sus tropas atravesaron el Aisne.

En el sector británico occidental, las tropas que defienden la izquierda, fueron obligadas a retirarse. El enemigo dirige contra esta parte violentos ataques.

En el frente del Lys, la lucha local comenzó hoy en la mañana al oriente del lago de Dickebusch.

En el resto del frente, nuestras tropas capturaron a varios soldados enemigos de resultas de varias incursiones con buenos resultados llevadas a cabo en diferentes puntos durante la noche.

Ambas artillerías despliegan gran actividad.

Nueva tentativa de ataque aéreo a Paris

PARIS, 28.—Oficialmente se informa que anoche, diez aeroplanos que volaban hacia París fueron avistados por las estaciones de observación. La alarma fué dada a las 10.32. Inmediatamente la defensa anti-aérea estableció una cortina de fuego en las inmediaciones de París.

Varias bombas fueron dejadas caer en los más lejanos suburbios de esta capital. Ningún avión consiguió volar sobre París. A las 11.45 se dió la señal de que todo peligro había cesado.

Las operaciones en Flandes

Contra-ataque iniciado por los franco-británicos

CUARTEL GENERAL BRITANICO, 28.—Las tropas franco-británicas contra atacaron hoy en la mañana en la región de Flandes, al oriente del lago de Dickebusch. La operación comenzó a desarrollarse con buenos resultados. Caso de que se termine con éxito, el asalto efectuado ayer por los alemanes se convertirá en un costoso fracaso.

Se cree que los alemanes, en el ataque emprendido entre Locre y Voormezeele, han empleado cuatro divisiones.

Los asaltantes fueron castigados tan severamente en el flanco derecho francés, que no consiguieron siquiera aproximarse a las posiciones de los aliados.

LOS BOMBARDEOS AEREOS ALIADOS CONTRA LAS POSICIONES ALEMANAS

Declaraciones de un prisionero alemán

LONDRES, 28.—Un soldado de infantería alemana hecho prisionero en el frente del oeste el 18 de Mayo, ha hecho las siguientes declaraciones:

"Hace 8 días, aproximadamente, una escuadrilla de aviones británicos bombardeó Douai; 700 de nuestros soldados que se encontraban en la ciudad fueron alcanzados por los proyectiles británicos; 400 de ellos resultaron muertos."

Los aviadores británicos realizan operaciones de esta clase en numerosos puntos detrás de las líneas alemanas y no una vez al mes más o menos, sino día a día y noche a noche. No contra los campos rasos o los terrenos abiertos como los aviadores alemanes bombardean muchas veces Inglaterra, sino contra las concentraciones muy densas de combatientes alemanes.

LOS ATAQUES ALEMANES CONTRA LOS HOSPITALES ALIADOS

Informaciones de Mr. Bonar en la Cámara de los Comunes

LONDRES, 28.—En la Cámara de los Comunes, el Ministro Mr. Bonar Law anunció que los alemanes habían ejecutado durante la noche del 19 de Mayo un ataque aéreo contra la ciudad de Etaples, en donde se encuentran instalados numerosos hospitales. Agregó que más de 300 enfermos o heridos que se encontraban en estos hospitales, habían resultado muertos o heridos nuevamente durante este ataque, y que el informe completo sobre este hecho aún no había llegado al Gobierno.

COMUNICADO FRANCES

PARIS, 28.— (Oficial). —Anteayer, al atardecer, los alemanes apoyados por fuerzas de refresco, cruzaron el Aisne entre Villy y Berry au Bac.

Los franco-británicos teniendo que hacer frente a fuerzas superiores, han continuado retirándose en buen orden.

La batalla ha adquirido caracteres violentos entre Vesle y la región de la meseta del Aisne. A este último punto están llegando las reservas francesas.

En la Champagne, en la derecha del Meuse y en el Woevre reina una gran actividad de la artillería.

Un poderoso ataque emprendido por los alemanes contra nuestras posiciones del sector de Cambrettes, fué rechazado.

COMUNICADO BRITANICO

LONDRES, 28.— (Oficial). — Durante el día, nuestra 21 división, en unión con los franceses, mantuvo sus posiciones, soportando todas las tentativas de avance del enemigo, con buenos resultados.

El centro y la izquierda nuestra que se encontraban mantenidas por la 85 y 25 divisiones, mantuvo, mediante una resuelta resistencia, las posiciones de la segunda línea, apesar de todos los asaltos del enemigo.

COMUNICADO BRITANICO

LONDRES 28 (Oficial).-Los contra-ataques ejecutados en las primeras horas de la mañana por las tropas anglo-francesas, restablecieron nuestra línea al este del lago Dikkenbusch. Algunos soldados alemanes quedaron en poder de nuestras tropas.

Cuatro divisiones alemanas tomaron parte ayer en la mañana en las operaciones de este sector y hacia el sur hasta Locre; estas tropas sufrieron pérdidas severas.

Las líneas aliadas han quedado intactas en todos sus puntos.

Ha habido cierta actividad de ambas artillerías en diversos sectores del frente de batalla.

COMUNICADO BRITANICO

LONDRES 28. (Oficial). — El tiempo se presentó nublado y la visibilidad fué muy débil durante la última jornada, sin embargo, los resultados obtenidos por nuestra aviación fueron satisfactorios.

16 toneladas de proyectiles fueron lanzadas en los acantonamientos situados entre Armetiéres y Lens, sobre los muelles de Brujas.

18 aparatos enemigos fueron derribados y 3 obligados a aterrizar sin gobierno, 2 de nuestros aeroplanos no han regresado.

En la noche del 27 de Mayo, lanzamos gruesas bombas sobre las exclusas de Zeebrugge y los muelles de Brujas, y los depósitos de municiones, y los acantonamientos situados detrás de las líneas enemigas.

Una escuadrilla enemiga bombardeó activamente las organizaciones situadas detrás de nuestras líneas. Un aeroplano "Gotha" fué obligado a aterrizar, y sus ocupantes fueron hechos prisioneros.

Nuestros aparatos bombardearon también las estaciones Metz, Sablon, Courcelles, en donde se produjeron numerosas explosiones.

Una de nuestras máquinas no regresó después de esta última operación.

LOS ASALTOS ALEMANES EN CHEMIN DES DAMES

Las fuerzas francesas se retiran sin sufrir pérdidas

CUARTEL GENERAL FRANCES, 28.— Los aliados se vieron compelidos a ceder terreno ante los ataques en masa de los alemanes, pero se retiraron en perfecto orden.

Los alemanes repiten nuevamente su táctica empleada en los ataques del 31 de Marzo pasado. Lanzaron enormes cantidades de soldados que durante la noche habían ocupado posiciones avanzadas que se extendían desde el extremo oeste de Chemin des Dames hasta Coucy.

Por lo menos 25 divisiones escogidas han participado en la arremetida, incluso dos divisiones de la guardia. El ataque fué precedido por un intenso bombardeo con granadas cargadas con gases asfixiantes. El fuego del enemigo duró varias horas. Toda la línea aliada era mantenida provisoriamente, a fin de evitar pérdidas, por una sola división de tropas franco-británicas.

Mientras tanto, una división alemana atacaba desde el valle de Aillette, a pequeñas fuerzas aliadas, las que decidieron retirarse, a fin de evitar pérdidas, tratando de mantener posiciones de difícil defensa contra fuerzas muy superiores en número.

Todo estaba preparado para que ese movimiento se llevara a cabo felizmente en caso de necesidad. Por este motivo, las tropas

Máquinas de Escribir
Remington
SON LAS MAS PERFECTAS EN SU MECANISMO
Morrison & Co.
Ahumada 65, 67 y 77. - Casilla 212.
SANTIAGO

"ARADOS AMERICANOS"
Del 18, 19, 19½ y 00
OFRECEN:
WILLIAMSON y Cía.
BANDERA ESQ. CATEDRAL
A precios fuera de toda competencia.
3708-30-e

Lotería Nacional Argentina
PROXIMO Y ULTIMO SORTEO DE MAYO DE 1918
Día 31: de $ 80,000 argentinos
Un billete ENTERO: a $ 19 argentinos, 30 chilenos ó 42 francos.
Un QUINTO de billete: a $ 5 argentinos, 8 chilenos ú 11 francos
SORTEOS DE JUNIO DE 1918
Día 7: de $ 150,000 argentinos
Un billete ENTERO: a $ 35 argentinos, 60 chilenos ó 77 francos.
Un DECIMO de billete: a $ 5 argentinos, 8 chilenos ú 11 francos.
Día 14: de $ 100,000 argentinos
Un billete ENTERO: a $ 24 argentinos, 40 chilenos ó 53 francos.
Un QUINTO de billete: a $ 6 argentinos, 10 chilenos ó 14 francos.
Días 21 y 28 de $ 80,000 argentinos cada uno
Un billete ENTERO: a $ 19 argentinos, 30 chilenos ó 42 francos.
Un QUINTO de billete: a $ 5 argentinos, 8 chilenos u 11 francos.
CASA E. TURRI
La Casa E. TURRI, de Buenos Aires, Galería Güemes, Casilla 1772, despacha a vuelta de correo cualquier pedido de billete de lotería que se le haga, y en los precios indicados están comprendidos todos los gastos, como también el envío de la Lista Oficial de los 5,400 números premiados.
Las remesas EN FRANCOS solamente por giro postal; en efectivo o letra bancaria de billetes CHILENOS o ARGENTINOS por carta certificada y lacrada.
29—E.
BUENOS AIRES.

LINGUE SECO PARA MUEBLISTAS

Ofrecen:

WILLIAMSON & Cía.
AV. IRARRAZAVAL 407

se retiraron luchando y defendiendo cada pie de terreno, hasta que se juntaron a las reservas que se encontraban más a la retaguardia.

COMUNICADO FRANCES

PARIS, 28.— (Oficial). — El enemigo, aprovechando su superioridad numérica, ha desarrollado nuevos esfuerzos para acentuar su empuje hacia el sur y Soissons.

Nuestras tropas contra-atacaron con energía, detuvieron el avance y quebrantaron los ataques alemanes en la línea que va de Neuville al sur de Margival, a los Montes de la región de Vrigny, Ciry, Salesogne y Vasseny, que dominan el valle de Vesles, centro a donde se dirige el esfuerzo principal del enemigo.

La batalla se desarrolla con violencia. El enemigo consiguió franquear el valle de Vesles en varios puntos, principalmente en la región de Bazoches y Fimes.

En la izquierda los británicos, apoyados en el macizo de Saint Thierry, resisten los asaltos enemigos, quienes han sufrido pérdidas muy elevadas al oeste de Montdidier.

Los norte-americanos apoyados en los tanques de asalto conquistaron brillantemente un frente de dos kilómetros, en la saliente y en la aldea de Cantigny. En esta operación hicieron 170 prisioneros y se apoderaron de abundante material de guerra.

Los contra-ataques alemanes fracasaron completamente en esta región.

Se ha librado una viva lucha de las artillerías en la orilla derecha del Meuse y en varios puntos del frente de la Lorena.

Dos golpes de mano intentados por los alemanes contra nuestras posiciones de los Vosgos fueron rechazados después de vivos combates.

El "debut" de la nueva
OFENSIVA ALEMANA

Los ataques entre Vauxaillon y Berry-au-Bac.—Los aliados rectifican una saliente peligrosa, estableciendo una nueva y formidable línea defensiva.

PARIS, 28.—La nueva arremetida que se ha desencadenado al debut del nuevo acto de la grande ofensiva, los alemanes atacaron sobre dos sectores diferentes.

El ataque más importante se extendió a lo largo del frente comprendido entre Soissons y Reims, y los sucesos desarrollados allí son absolutamente satisfactorios. Y en los sectores de Flandes, todos los furiosos asaltos de los enemigos fueron brillantemente rechazados por los franceses.

Entre Vauxaillon y un punto situado al oeste de Berry-au-Bac, las tropas del Kronprinz Imperial llevaron su principal esfuerzo. Allí defendían nuestra línea dos divisiones británicas tendidas entre Craonne y Berry-au-Bac y que tenían tropas francesas a ambos flancos.

Los alemanes habían acumulado gran cantidad de artillería, que preparó el ataque por medio de un bombardeo violentísimo, aunque de corta duración. El cañoneo comenzó a medianoche, y a las 4 de la mañana las olas de asaltantes, compuestas por tropas escogidas desde hace mucho tiempo y entrenadas especialmente, abordaron simultáneamente las líneas franco-inglesas. El choque fué extremadamente rudo. La batalla asumió desde los primeros momentos un carácter de inaudita violencia. Durante largas horas, la lucha estuvo indecisa. Los alemanes eran rechazados y sus unidades dispersadas por el fuego de las ametralladoras y de los 75, y volvían constantemente a la carga con su habitual desprecio de vidas humanas, sufriendo pérdidas espantosas.

Al fin de la jornada, desde Brimont a Berry-au-Bac, donde la línea aliada formaba un ángulo que avanzaba hacia Juvincourt, los asaltos violentos y repetidos de los alemanes habían obligado a los ingleses a rectificar la línea, haciendo desaparecer esa saliente, quedando más allá de la aldea de Aubols, en dirección a Pontavert. Como hubiera sido imprudente mantener esa línea los ingleses efectuaron el repliegue en unión perfecta con sus camaradas. El retroceso no asumió mayores proporciones que las previstas ante un esfuerzo tan considerable del enemigo.

Las tropas aliadas forman ahora en ese sector una nueva línea interrumpida en que no queda brecha para que los alemanes puedan penetrar.

Las reservas aliadas están ya en el sector afectado por la ofensiva, y su intervención dará a la batalla su verdadero carácter.

El comando ha tomado todas las disposiciones necesarias para detener nuevos avances. Es probable, por otra parte, que el enemigo deba contentarse con las ganancias obtenidas en la primera jornada.

La línea aliada forma ahora un obstáculo sobre cuya solidez se puede tener absoluta confianza.

Lo mismo que en su primera arremetida de Marzo, el enemigo ha acumulado enormes medios de acción contra el frente atacado. Con sus cañones de grueso calibre ha bombardeado la retaguardia aliada, con ánimo de sembrar la desmoralización. El mismo fin se persigue, indudablemente, con el bombardeo de París, que se reanudó simultáneamente con la iniciación del ataque.

Pero la ofensiva militar se ha estrellado contra la valentía indomable y la resistencia sobrehumana de los héroes a quienes la Francia, que nunca ha estado tan serena como en esta hora de peligro, ha confiado su gloria y su porvenir.

El nitrógeno atmosférico

Su utilización industrial en Gran Bretaña

Artículo del Doctor Edward Maxted en "The Financier"

LONDRES, 28. — El doctor Edward Maxted, en un artículo que publica en el diario "The Financier" se refiere a las industrias químicas británicas y da algunas informaciones interesantes sobre la captación del nitrógeno del aire.

El articulista dice:

"El nitrógeno del aire libre era considerado hasta hace una centena de años como un gas inerte, completamente inútil.

"Hoy, con la introducción de procedimientos para la fijación del nitrógeno en las industrias químicas, la situación ha sido completamente transformada. Hemos aprendido gradualmente que el nitrógeno, lejos de ser inerte por su naturaleza, pide solamente condiciones especiales para ser activo.

"La importancia de la industria de la fijación del nitrógeno, puede ser apreciada hoy por el hecho admitido de que Alemania, aislada de todas las fuentes de nitrato chileno, habría sido incapaz desde hace mucho tiempo de continuar en la lucha, sin las enormes "minas" de amoníaco sintético y ácido nítrico que se encuentran establecidas en las vecindades de Ludwigshaven.

"El ácido nítrico es la parte esencial de todos los explosivos, y los abonos químicos son necesarios para la intensificación de la producción alimenticia.

"Para nosotros la situación se encuentra completamente modificada, un tanto por los nitratos importados de Chile, como por los alimentos que nos llegan de otras partes de ultramar.

"Pero hay que subrayar el hecho de que el establecimiento de la industria de la captación del nitrógeno, aquí mismo en el mismo pie que se encuentra establecida en Alemania, nos haría independientes del tráfico marítimo para la producción de alimentos y explosivos.

"Los esfuerzos efectuados ahora en Gran Bretaña para establecer esta industria de vital importancia son considerados debidamente en los círculos industriales y existen muchas razones para creer que esta empresa alcanzará la importancia suficiente para hacerse sentir económicamente.

"Un asunto muy importante, tanto en la actualidad como después de la guerra, es el que se refiere al precio del nuevo producto. Estos precios serán muy inferiores a los del producto natural; además, el agotamiento gradual de los yacimientos de nitrato es una razón muy poderosa para desarrollar esta industria en el país".

El articulista después de describir la naturaleza de los diferentes estados de la fijación del nitrógeno, concluye con las siguientes frases:

"Hay que insistir en el hecho de que ninguna otra raza de la industria química, necesita mayor colaboración de los ingenieros y los químicos. Los esfuerzos combinados de estas dos ramas de la ciencia, apoyados por capitalistas previsores que reconozcan la necesidad económica y las posibilidades comerciales del procedimiento, harán que la fijación del nitrógeno pueda tomar en Gran Bretaña un lugar digno de su importancia entre las industrias químicas".

El viaje de los submarinos

(De nuestro corresponsal, por cable)

Fallecimiento de un artillero

PANAMA, 28. — Hoy falleció a bordo del 'Chacabuco" el cabo artillero Juan Candia Zenteno, después de una enfermedad de pocas semanas.

Era Candia un antiguo y meritorio servidor de nuestra Armada.

La correspondencia a Chile

Ayer pasó por este puerto, desde Colón y con destino a Valparaíso, el vapor "Aysen".

Llevará la correspondencia del personal de la escuadrilla a la patria.

Los viajes del "Rancagua"

La prensa norte-americana de Panamá ha reproducido, comentándolo en diversas formas, un artículo en que "El Comercio" de Lima se refiere a los viajes comerciales del transporte "Rancagua" conduciendo azúcar a Chile.

La forma insidiosa en que presenta el caso el diario limeño, induce a algunos de los diarios norte-americanos de aquí a comentarlo en términos injustamente desfavorables para la neutralidad de nuestro país.

¿Desea Ud. saber cómo se incubará la candidatura del futuro Presidente de Chile? - ¿Cómo se aprobarán los proyectos de ley sobre precedencia del matrimonio civil; de instrucción primaria obligatoria? - ¿Cuál será la orientación verdadera del nuevo Gobierno?

"SUCESOS"

de mañana Jueves 30 lo informará ampliamente en un reportaje hecho al senador por Valparaíso, don Guillermo Rivera.

Los vencedores de la gran Olimpiada Sud-Americana de Buenos Aires.-Juan Jorquera, recordman mundial en la carrera de Maratón

EL CODIGO SANITARIO Y SU ODISEA POR NUESTRAS CAMARAS: Habla el Dr. Corbalán Melgarejo.

Los últimos matchs de football. — El Adicto Naval brasileño visita al Club Militar. — Aniversario del Club Nacional de Paperchase. — Exposición de arte extranjero. — Las carreras en el Club Hípico. — El 21 y el 25 de Mayo: Su celebración en Santiago. — Banquetes al Dr. don Cornelio Guzmán. — La gran recepción en la Legación argentina.

VIDA SOCIAL: Crónica sobre el comienzo de la temporada. — **El terremoto de La Serena y sus estragos.**

DE VALPARAISO: Iniciación de la temporada de regatas. — El último corso de flores. — Un desaparecimiento misterioso.

Precio: 50 Centavos

NOTA IMPORTANTE.—Los días Martes y Viernes, de 2 a 5, se canjean los cupones para el gran sorteo del "STUDEBAKER", automóvil del mismo tipo del que hizo el raid: Buenos Aires-Concepción-Santiago-Buenos Aires, obsequio de la revista a sus lectores.

3857-29-e

El ataque alemán contra el frente del Aisne

El repliegue de los aliados ante la superioridad numérica de los alemanes.—Informaciones de la Agencia Reuter

LONDRES, 28. — El corresponsal de la Agencia Reuter en el ejército de Francia ha enviado la siguiente correspondencia fechada en las primeras horas de la mañana del 28 de Mayo:

''Ayer en la mañana, después de un intenso bombardeo de cuatro horas con obuses asfixiantes, la infantería alemana se lanzó al asalto contra las posiciones aliadas del frente del Aisne.

''El ataque alemán tenía caracteres muy parecidos al ataque emprendido por los teutones el 21 de Marzo. El enemigo empleó ayer en la mañana más o menos 25 divisiones, de las cuales un cierto número había sido traído en secreto, como de costumbre, desde la región de Sirson-Nazieres, en donde se encuentran concentradas las reservas alemanas, hasta el punto del ataque. Estas divisiones tuvieron que efectuar una marcha precipitada durante la noche para poder llegar oportunamente al lugar del asalto.

''El frente en donde se efectuó el ataque alemán está guarnecido por los ejércitos de Von Boehm y Fritz Von Below; estos ejércitos ocupaban todos los puntos situados entre Noyon y Auberive. Von Boehm ocupaba la línea de Noyon a Craonne, con nueve divisiones; Von Below ocupaba la línea de Craonne a Auberive con ocho divisiones bajo su mando.

''La línea aliada estaba comparativamente muy débil, pues había un término medio de una división por cada cuatro millas de frente.

Para comprender exactamente lo que ocurrió, basta informar que nuestro frente estaba defendido por algunas divisiones solamente, y de las cuales se encontraban por casualidad en la línea. Dos divisiones británicas estaban comprendidas entre nuestras guarniciones.

''En esta forma, luchábamos uno contra cuatro. En un frente como el de ayer, era inevitable retroceder ante el choque. Los resultados fueron que los alemanes quedaron en posesión de las alturas.

''Esta circunstancia estaba prevista por nuestro comando. Cuando se hizo evidente que los alemanes se habían establecido en algunas alturas se dió la orden de evacuar todo Chemin-des-Dames y replegarse sobre el Aisne.

''La retirada fué ejecutada en excelente orden. Los franceses y los británicos se replegaron en unión y sin sufrir pérdidas serias''.

COMUNICADO BRITANICO

LONDRES, 28. (Oficial).—En el teatro de operaciones del Africa oriental, las tropas alemanas que aún mantenían sus posiciones, han sido obligadas a retroceder al lado sur del río Lurio, experimentando fuertes pérdidas.

En el combate librado con las tropas británicas a medio camino entre Nanungu y Makuay, los nuestros se apoderaron de alguna cantidad de material de guerra, una ametralladora, tres cañones de pequeño calibre, equipo completo para cuatro compañías de soldados. Nuestras tropas le quitaron además al enemigo treinta soldados nativos portugueses que los alemanes habían hecho prisioneros hace algún tiempo.

Al mismo tiempo y como resultado de un ataque afortunado por una de nuestras patrullas contra el enemigo que se encontraba cerca de Morense, fueron libertados varios oficiales británicos que se encontraban prisioneros de los alemanes.

"Le Temps" comenta la ofensiva alemana

PARIS, 28.—''Le Temps'' dice: ''Nos hemos retirado, esto es desgraciadamente incontestable; pero estamos solamente empezando la batalla. Nuestro comando comienza únicamente a hacer tomar sus posiciones a las reservas, las que entrarán en el combate cuando se puedan percibir claramente las intenciones del enemigo. Este es uno de los motivos por el cual el rol de comandante de un ejército que está a la defensiva es sumamente difícil, mucho más que el del adversario.

''Las informaciones y comunicados oficiales que salen diariamente permiten que el público esté enteramente enterado de las operaciones militares y del desarrollo de ellas.

''En lo que se refiere al bombardeo del distrito de París esas informaciones no pueden darse. Si esto fuera permitido no haría más que porporcionar a los alemanes datos para mejorar su puntería. Constituiría pues un crimen el dar al enemigo los detalles precisos que necesita para rectificar el fuego de sus cañones. Por este motivo, ha sido prohibido el anunciar los puntos sobre los que caen las bombas. Como puede verse, esta medida ha sido adoptada en interés de la población.

''El resultado de las operaciones efectuadas por los franceses después del primer día de la ofensiva alemana, es estimado como favorable en los círculos militares y en nuestro alto comando. Se acepta que mediante el sacrificio de gran número de vidas es inevitable, que el enemigo pueda ganar algún terreno. Después de una trrible lucha que se prolongó durante todo el día, los alemanes a un costo verdaderamente ruinoso consiguieron avanzar en un máximum de 3 1|2 millas en un punto en que la línea aliada fué quebrantada''.

RADIADORES

A GAS - VAPOR "CLOW"

Ha probado ser el Radiador IDEAL en los centenares de hogares donde se ha colocado, tanto por su elegante apariencia como por su economía en el consumo.

CONSUME
2 centavos de
gas por hora
dor sección

Su
Funcionamiento
es
Automático

ESTE ES EL RADIADOR CLOW", EL CUAL NUNCA SE DESCOMPONE

Se instala independientemente o como parte de un servicio de calefacción.

Solicite Ud. precios y mayores datos de la

Casa SANTIAGO WEBB y Co.

CASILLA 1767 - ESTADO 156-158-170 - TELEFONO INGLES 3176 - 3177

Economía y finanzas en la guerra

LA SUBSCRIPCION DE GUERRA DE ITALIA EN ARGENTINA

BUENOS AIRES, 28.— Acaba de clausurarse la subscripción argentina al empréstito de guerra italiano. La suma recolectada pasa de 130 millones de francos.

CONVENIO COMERCIAL ENTRE ESTADOS UNIDOS Y NORUEGA

LONDRES, 28.—Se han recibido informaciones en esta capital sobre un importante acuerdo firmado entre los gobiernos de Noruega y de los Estados Unidos. Según estas informaciones, las casas noruegas serán regidas por la Lista Negra de los Aliados, mientras que el control de las exportaciones e importaciones noruegas será entregado a las autoridades noruegas, las que transmitirán a Estados Unidos las estadísticas necesarias.

El Ministro norte-americano en Cristianía ha recibido 200,000 toneladas de forraje y 30,000 toneladas de aceite vegetal más que las cantidades ofrecidas por los Estados Unidos para el invierno pasado; en cambio la exportación de nitrato noruego a los aliados ha sido muy aumentada.

LA PRODUCCION DE PRODUCTOS ALIMENTICIOS EN GRAN BRETAÑA

Informe del Director General interino

LONDRES, 28.—Los datos publicados en el informe del Director General interino sobre la producción de productos alimenticios demuestra, que la superficie total de tierra cultivada en el Reino Unido para el año 1917-1918 pasará de cuatro millones de áreas, es decir, una superficie, que por lo que concierne al trigo, la cebada y la avena, constituye un record en la historia agrícola de Gran Bretaña.

La superficie de las tierras plantadas con patatas será la mayor desde el año 1912.

Estos datos significan, que según la cosecha de 1918 de Gran Bretaña, la cuarta parte de la cosecha de patatas podría facilitar materias panificables durante cuarenta semanas para la población entera.

Bajo el punto de vista del tonelaje marítimo, el resultado neto en el aumento de la producción de granos y patatas en Inglaterra y Gales solas sería suficiente para economizar el año próximo un millón y medio de toneladas. Durante el año 1918-1919 el Reino Unido bastará a sus necesidades en materia panificables durante las cuatro quintas partes del año, en lugar de un cuarto año como en 1917-1918, y de una quinta parte como en 1916-1917.

LOTERIA ARGENTINA
200.000 NACIONALES

Cuando usted desee comprar billetes de la **Lotería Nacional Argentina**, haga con toda confianza sus pedidos a la Agencia Chilena de **Leonidas Rojas**, cuya prontitud en despachar las órdenes que recibe es una de las mejores recomendaciones que puede ofrecer.

Próximos sorteos

15 de Mayo: sorteo de 80 mil nacionales. El billete vale: $ 19 argentinos, $ 32 chilenos o 42 francos. Un quinto: $ 5 argentinos, 9 chilenos u 11 francos.

23 de Mayo: Sorteo de 200 mil nacionales. El billete vale: $ 48 argentinos, $ 80 chilenos o 106 francos. Un décimo: $ 6 argentinos, $ 10 chilenos o 14 francos.

31 de Mayo: Sorteo de 80 mil nacionales.

A todo comprador se le envía la lista oficial del sorteo en que se indican los 5,200 premios repartidos en la jugada en que ha tomado parte.

Las órdenes y giros deben enviarse por carta certificada a

LEONIDAS ROJAS
Corrientes 435-443
Buenos Aires

3060-31-e

PRIVILEGIO OTORGADO A LAS FABRICAS DE PAPEL DE IMPRENTA EN LOS ESTADOS UNIDOS

WASHINGTON, 28.— Debido a las quejas presentadas ante el Departamento de Comercio del Ministerio de Guerra por varios fabricantes de papel, porque se les privaba del carbón necesario para la marcha de sus fábricas para dedicarlo a las industrias guerreras, se le ha concedido a estos establecimientos la prioridad en el uso del petróleo. Los funcionarios explican, que con este privilegio, la industria de la fabricación de papel para diarios quedará a la cabeza sobre las demás industrias consideradas como no esenciales para la guerra.

La guerra austro-italiana

COMUNICADO ITALIANO

ROMA, 28. — (Oficial).—En Caposile, en la noche del 27 de Mayo, nuestros destacamentos de bersaglieri de asalto, en perfecta cooperación de la artillería y con la eficaz ayuda de los lanza-minas, hicieron irrupción en las líneas enemigas, en el sector del norte de la cabecera del puente. Nuestras tropas ocuparon importantes defensas enemigas en una profundidad de 750 metros.

Las pérdidas austriacas fueron crecidas. Siete oficiales, 433 soldados, 4 lanza-bombas, 10 ametralladoras, numerosas armas de trincheras, material de guerra y municiones quedaron en nuestro poder.

La artillería de marina participó brillantemente en la acción.

Algunos destacamentos enemigos que intentaban acercarse a nuestras líneas de la región del valle Ornic, y sobre el Piave, frente a Nergsa, fueron rechazados.

En Cortellazo, una patrulla de marineros penetró de sorpresa a las líneas enemigas y se apoderó de algunos soldados austriacos.

NUEVA DISCUSION DEL TRATADO DE PAZ DE BREST LITOVSK

MOSCOU, 28.—Se annuncia que el 24 de Mayo, el Gobierno de Alemania consintió en que se reuniera una comisión mixta con el objeto de discutir todas las cuestiones que se han provocado por el tratado de paz de Brest Litovsk.

EL PREMIER ITALIANO SE DIRIGE A LA ZONA DE GUERRA

ROMA, 28.—El primer Ministro señor Orlando, se ha dirigido nuevamente a la zona de guerra.

La América Latina ante la guerra

La misión comercial inglesa

Su partida de Montevideo

MONTEVIDEO, 28. — La misión comercial inglesa, presidida por sir Mauricio Bunsen, realiza en estos momentos las visitas de despedida.

Se muestra muy complacida de la acogida que se le dispensó en el Uruguay.

Hoy estuvieron los delegados en la Presidencia y mantuvieron una larga conversación con el ex-Presidente Batle.

En la noche, el Ministro de Inglaterra, con el fin de retribuir las atenciones oficiales a la misión comercial inglesa, ofreció un gran banquete, en el transcurso del cual el Canciller comunicó a sir Mauricio Bunsen que el Congreso Nacional, en homenaje a la Embajada había aprobado los tratados de arbitraje celebrados con Inglaterra y Francia.

Sir Mauricio Bunsen y acompañantes asistieron a la función el Teatro Urquiza, en el cual sepresentaba la comedia "Las landeras", escrita por el brasileño.

En la mañana de hoy, se embarcó la Embajada en el inglés "Newcastle" y destino a Estancia Wells, en Martín Chico, donde cerá dos días, para seguir viaje con destino a Buenos —(Agencia Americana).

La Embajada británica

Programa de festejos en Aires

BUENOS AIRES, 28.—Se blicado el programa de los jos en honor de la Emba tánica, presidida por sir cio Bunsen.

El primero de Junio, la será recibida por el Presid la República. En la noche obsequiará con un banque Cámara de Comercio britá

El 2, la misión visitará el dromo, donde será agasaja una cena.

El mismo día se les

PALETOES LANA TEJIDOS

Modelos de gran novedad, paletocitos para niñas, trajecitos, jersey, bufandas, pañuelos tejidos, blusas, refajos, polainas, camisetas, calzoncillos, medias, calcetines.

PRECIOS MUY BAJOS

Fábrica de Tejidos de Punto

ESTADO 26 30—E.

Arturo Renar

Depositario Fábricas de la Ha
Santiago- Valparaiso - Antofaga

CANAS

Es un hecho irrefutable que la loción "Sin San" no tiene rival para hacer desaparecer las canas y la caspa. Las cualidades sobresalientes de esta loción la ponen de manifiesto las numerosas cartas que se reciben continuamente. He aquí algunas líneas reveladoras hasta la saciedad de los excelentes resultados que se obtienen con el "Sin San".

De Vallenar.—"Recibí carta y encomienda postal, llegó conforme y doy las gracias. Remito giro postal número 502 por $ 31.50 para que tengan a bien remitirme otros tres frascos de loción "Sin San", pues en vista del resultado que he obtenido con su excelente tónico para el pelo deseo regalar dos frascos y reservarme uno para mí".

De Victoria.—"Con esta fecha remito a usted giro número 717 para que me envíe a vuelta de correo otro frasco de loción "Sin San", pues estoy muy satisfecho por su efecto rápido y sorprendente. Créame que mi pelo hacía tiempo que había perdido el brillo y se había puesto canoso a causa de haber estado algo enfermo, y a la primera aplicación de su excelente loción, ví que empezó a tomar un color natural, lo que no había podido conseguir antes".

De Antofagasta.—Abril 19 de 1918. — "Recibí su carta fecha 4 del presente y la encomienda número 31,991, que llegó muy bien. Tengo el agrado de decirles que yo he hecho una gran réclame por la loción "Sin San". La conocí en Puerto Montt por intermedio de un viajero, a quien le pedí un frasco y como quedé muy contenta de sus efectos, la he recomendado mucho en dicho puerto, así como también en Limache y Valparaíso, donde estuve de paseo. Espero colocar los últimos diez frascos que le pedí y hacerle otro pedido".

(Siguiendo la práctica de nuestra casa no damos el nombre de las personas que nos mandan certificados, pues no sería correcto).

Las canas no deben teñirse porque perjudican y tampoco deben dejarse porque avejentan.

La loción anti-canosa "Sin San" devuelve al cabello en pocos días el color que anteriormente se tenía, es una verdadera maravilla, tanto por la eficacia higiénica y tónica, como por el color igual al natural que da al cabello desde el negro obscuro hasta el rubio dorado. Al mismo tiempo que devuelve su color primitivo limpia la caspa y vigoriza la raíz cesando la caída y estimulando su crecimiento. Las canas no volverán a reaparecer usándola una vez cada ocho días. Frasco 10 pesos. Interior $ 11.50.

Pedidos y giros únicamente a

CASA FRAPMOM
SAN ANTONIO 229.—CASILLA 1609. — SANTIAGO

AVISAMOS
a nuestra distinguida clientela que mañana
Jueves 30
nuestros almacenes permanecerán cerrados.
Gath & Chaves Ltd
29-e

Palacio de Bellas Artes
Gran Exposición de Obras Maestras Europeas
Abierta diariamente de 9 a 12 M. y de 2 a 5 P. M.
29—E-6

"MY LORD"
CIGARRILLOS
HECHOS CON TABACO MARILAND
3390-12-f

OSCAR BEZANILLA
DENTISTA
Especialidad en dentaduras con o sin paladar. Plaza Yungay, Libertad 666.
(Regresó).

un lunch en el Royal Colonial Institute. En la noche asistirá la misión a una función de gala en el Teatro de la Opera.

El 3, almuerzo en la Bolsa de Pedro Christophersen; el 4, invitación a otro almuerzo; el 5, el Ministro de Inglaterra dará un banquete a la misión.

Figura también en el programa una cena que ofrece a la misión el Canciller.

La misión partirá a Chile el día 5 de Junio en la noche.

LAS RELACIONES MEJICANO-CUBANAS

Visita del Encargado de Negocios mejicano a la Cancillería argentina

BUENOS AIRES, 28.—Estuvo en la Cancillería el Encargado de Negocios de Méjico, acompañado del doctor Cabrera, jefe de la Delegación mejicana que nos visitó hace algún tiempo.

El doctor Cabrera fué recibido por el Presidente de la República. Se presume que la visita se relacione con la situación creada entre Méjico y Cuba y sea hecha en cumplimiento de instrucciones de la Cancillería mejicana.

LA ESCOLTA DEL BUQUE DE GUERRA PARA LA EMBAJADA BRITANICA

BUENOS AIRES, 28.—El crucero "Buenos Aires" y los destroyers "Catamarca" y "Plata" escoltarán desde las aguas jurisdiccionales hasta la entrada al puerto al crucero inglés "News Castle", que trae a la Embajada británica, presidida por sir Maurice Bunsen.

LA REPRESENTACION DIPLOMATICA DE ALEMANIA

BUENOS AIRES, 28.—El secretario de la Legación de Alemania, conde von Donhoff, ha conferenciado con el sub-secretario de Relaciones con el propósito de normalizar la representación diplomática de su país. Alemania ha nombrado al conde Donhoff, Encargado de Negocios, y se cree que será aceptado.

ALEMANIA DESIGNA ENCARGADO DE NEGOCIOS EN ARGENTINA

BUENOS AIRES, 28.—El secretario de la Legación de Alemania en ésta, conde de Donhoff, presentará mañana al Canciller un telegrama de la cancillería de Berlín, acreditándole como Encargado de Negocios de ese país.

La situación en Rusia

Las tropas alemanas en Ukrania

Información londinense

LONDRES, 28.—El corresponsal de "Des Berliner Tageblatt" ha enviado a su diario la siguiente información:

"Infortunadamente el nuevo Gobierno de Ukrania se vé obligado a solicitar continuamente la ayuda de las tropas alemanas, a fin de que contribuyan a mantener el orden. En repetidas ocasiones, estas tropas se han visto en la necesidad de dispersar las reuniones que se efectúan en las calles. Se han efectuado numerosos arrestos. Con este motivo el sentimiento de enemistad hacia Alemania crece de día en día, lo que puede traer malos resultados para las futuras relaciones con Ukrania y el sur de Rusia. Se cree que la situación no podrá mantenerse por un tiempo más, pues las asperezas surgidas entre las tropas alemanas y el pueblo de Ukrania hacen temer sucesos sangrientos.

LOS ALEMANES Y LOS TURCOS VIOLAN EL TRATADO DE BREST LITOVSK

LONDRES, 28.— Un radiograma oficial del gobierno ruso dirigido al Plenipotenciario ruso en Berlín protesta de las numerosas y flagrantes violaciones de los alemanes y turcos, en el Mar Negro, del tratado de paz de Brest Litovsk. Se citan numerosos ejemplos: por ejemplo, los turcos han bombardeado la costa de Kertch y los alemanes han enarbolado su bandera en todos los buques rusos al ancla en Sebastopol.

Ukrania en estado de sitio

Revoluciones en diversos puntos

LONDRES, 28. — Se sabe de fuente serbia que Von Eichornn, comandante de las fuerzas alemanas de Ukrania, declaró el estado de sitio en todo el territorio ukraniano a raíz de la negativa de los campesinos de sembrar las cosechas en la extensión solicitada por los alemanes.

A consecuencia de esta promulgación que todavía no se ha efectuado la revolución estalló en varias plazas de Ukrania.

LAS NEGOCIACIONES DE PAZ ENTRE RUSIA Y UKRANIA

MOSCOU, 28.—Las negociaciones de paz entre Ukrania y Rusia comenzaron en Kiev.

Los alemanes faltaron al armisticio en el frente de Voronesh ocupando a Valuiki después de cuatro días de lucha.

El diario "Izvestia" declara que el avance de los alemanes se debe a que los alemanes tienen la intención de apoderarse de una parte del Voronesh que la Ukrania desearía para sí. Mientras tanto, prosiguen los alemanes sus preparativos en el Cáucaso y continúan sus operaciones en el Don, donde no se ha convenido armisticio alguno.

Las informaciones llegadas sobre la primera conferencia de paz celebrada el 23 del presente, indican que Alemania no tiene prisa alguna de que se celebre pronto la paz entre Rusia y Ukrania. Los delegados de Ukrania declararon a los rusos que sus credenciales carecían de valor, pues, no los autorizaban espiícitamente para celebrar la paz o un armisticio.

La reforma financiera en Rusia

Convocación a un Congreso Financiero

MOSCOU, 28.—El Congreso Financiero que recientemente ha sido convocado trazará los planes de una reorganización financiera que será sometida a la aprobación del quinto congreso ruso de todos los Soviets que se reunirá el 20 de Junio próximo.

Esta resolución ha provocado considerable resistencia. El Congreso nombró una comisión formada por cuatro maximalistas y dos socialistas revolucionarios a fin de que se acerquen al Congreso de los soviets y declaren que la representación que se les ha concedido no guarda proporción con el número de sus miembros.

Mientras tanto el Congreso Financiero ha resuelto nombrar una comisión para que trace un plan temporal de contribuciones, mientras se adoptan medidas de mayor entidad.

Según los planes que se han trazado a los soviets les será permitido que continúen imponiendo contribuciones siempre que éstas sean aprobadas por los soviets provinciales.

Axelrod prominente maximalista y que anteriormente fué comisario de los bancos dirigiéndose al Congreso, explicó el alcance del último discurso pronunciado por Lenine, que según Axelrod, fué interpretado equivocadamente pues Lenine le dijo que él impuesto indirector lo consideraba él aceptable únicamente como una medida de carácter transitorio.

NUEVO MINISTERIO DE LA REPUBLICA DEL DON

Llegada de una delegación cosaca a Kiev

AMSTERDAM, 28.— De Rostov se comunica por la vía de Kiev, que los cosacos del Don, constituídos en República, han formado un nuevo Ministerio, dependiente del general Bogayevsky, quien ha sucedido al general Kaledines.

Una delegación del nuevo Gobierno del Don ha llegado a Kiev.

Los diarios informan que la delegación se opone a que las potencias extranjeras se mezclen en los asuntos de la República del Don.

La guerra en el Mar

LA DESTRUCCION DE UN SUBMARINO-CRUCERO

LONDRES, 28. — El "Daily Telegraph", refiriéndose a la reciente destrucción de un submarino alemán de tipo crucero, dice:

"El submarino alemán navegaba a flor de agua, en busca de un buque mercante. Algunos marineros del submarino que se encontraban en la cubierto, parecían no contar con otro peligro que el del mar, que estaba muy agitado en esos momentos.

"El submarino británico, que escoltaba un grupo de buques mercantes, nevagaba sumergido, mostrando sólo el periscopio. Cuando el buque enemigo se dió cuenta de los preparativos para el ataque, se puso inmediatamente en posición conveniente para atacar a su vez, pero el submarino inglés ya había descargado su torpedo, el que originó una gran explosión en el submarino alemán, que desapareció instantáneamente".

SE PROYECTA ESTABLECER UNA LINEA DE VAPORES ENTRE INGLATERRA Y RIO GRANDE DEL SUR

RIO DE JANEIRO, 28.—El Cónsul de Inglaterra en Porto Alegre declara espléndido el estado de las negociaciones entabladas para establecer una línea de vapores entre Inglaterra y Río Grande del Sur, prometido por el Embajador especial inglés, sir Mauricio Bunsen, durante su estada en Porto Alegre.—(Agencia Americana).

EL LANZAMIENTO DE BARCOS LA SEMANA PASADA EN LOS ESTADOS UNIDOS

WASHINGTON, 28.—En la semana que terminó el 25 del presente, fueron lanzados al agua diez barcos de acero con un total de 63.486 toneladas.

INSTRUCCION NAUTICA A LOS ALEMANES EN TRIESTE

LONDRES, 28.—Según el diario "Glas Llovenaca", el Gobierno austriaco ha decidido abrir una escuela náutica para los alemanes en Trieste. Los alemanes, dice este diario, se manifiestan ansiosos de tener cabida en los establecimientos marítimos austriacos, pues en esta forma sus pretensiones en el Adriático aumentarían.

La guerra germano-americana

LAS EROGACIONES PARA LA CRUZ ROJA NORTE - AMERICANA

WASHINGTON, 28.— La segunda subscripción de los fondos de guerra para la Cruz Roja, sobrepasa de 113 millones de dólares. Continúan llegando a las oficinas receptoras nuevas subscripciones.

Las discusiones sobre paz

Alemania debe mantener en su poder a la Bélgica

Declaraciones del almirante von Tirpitz

AMSTERDAM, 28.— El almirante von Tirpitz hizo las siguientes declaraciones ante un grupo del partido pangermanista que tiene su asiento en Büsseldorf:

''Alemania debe retener a la Bélgica en su poder por razones económicas, políticas y militares. Ni los países de la Europa Central, ni los del Oriente, como tampoco los del Norte, están en situación de proveer a Alemania de todas las materias primas que le son indispensables. Nuestro país necesita disponer libremente del mar para libertarse entonces de la tiranía anglosajona.''

El almirante von Tirpitz no se refirió en su dicurso a la campaña submarina que poco antes la había tratado en esa misma reunión y en una forma optimista el diputado Bachmeister.

La guerra en Asia y Africa

COMUNICADO BRITANICO

LONDRES 28. (Oficial). — En el frente de operaciones del Africa Oriental, como resultado de nuestros movimientos convergentes, las tropas alemanas que h quedado en campaña fueron rechazadas en dirección al sur, hacia el río Lurio, después de haber sufrido pérdidas considerables.

En los Balkanes

COMUNICADO FRANCES

PARIS 28. (Oficial). — En el frente de la Macedonia, los destacamentos franceses ejecutaron con éxito un golpe de mano contra un puesto enemigo del suroeste de Ghevegeli.

Las tentativas enemigas contra las trincheras serbias del sureste de Gradesnitza fracasó.

Informaciones generales

La popularidad de Clemenceau

Declaraciones de Max Harden

PARIS, 28.—La prensa alemana ha declarado con bastante frecuencia que el premier francés, M. Clemenceau, se encuentra en el poder gracias a medidas de terror que ha adoptado.

Conviene hacer notar la siguiente confesión del conocido escritor Max Harden, inserta en "Die Zukunft", con fecha 25 de Mayo:

"Ayer como hoy, dice Harden, el infatigable y viejo Clemenceau es querido y rodeado de una atmósfera de amor y de entusiasmo como jamás la ha tenido un presidente del Consejo en Francia."

LOS FONDOS PARA LA CRUZ ROJA DE LOS ESTADOS UNIDOS

WASHINGTON, 28.— Las suscripciones hechas hasta la fecha al fondo de la Cruz Roja de los Estados Unidos alcanzan a 144 millones de dólares. Las cifras dadas por la Agencia Havas son inexactas. El total general se sabrá ma-

ESPAÑA

LA REQUISICION DE BARCOS

MADRID, 28.—En conformidad a una reciente disposición gubernativa, la comisión de abastecimiento, dispondrá ilimitadamente de los buques mercantes nacionales siempre que lo considere necesario. Los armadores se han opuesto a esta medida, estimándola perjudicial a sus intereses.

GATH Y CHAVES
y LA CASA MUZARD
venden el champaña y los vinos finos de la Chacra Subercaseaux a precios de bodega. El Champaña, el Rhin Subercaseaux y el Gran Vino son los productos más notables de la industria chilena.
DEPOSITO: AGUSTINAS 1177

ARGENTINA

La situación política

COMERCIAL Y FINANCIERA DE CHILE EN LA HORA PRESENTE

Entrevista de "La Nación" de Buenos Aires al Gerente de "La Nación" de Santiago

BUENOS AIRES, 28. — Bajo el título de "Impresiones y noticias de política y economía chilenas", "La Nación" dice:

"La presencia en Buenos Aires del gerente de "La Nación", de Santiago, don Alberto Zavala Varas, nos ha ofrecido la oportunidad de conocer sus autorizados juicios y datos sobre los asuntos de más actualidad de Chile, en materia de política, economía y finanzas.

Don Alberto Zavala, inició su conversación con nosotros, exponiendo que del triunfo de la Alianza Liberal, en los comicios de Marzo, se derivarán transcendentales reformas en el orden material y espiritual, y que han de encauzar las instituciones chilenas por un camino de amplio progreso.

El Gabinete que preside don Arturo Alessandri, nos agregó el señor Zavala, ha sido una consecuencia inmediata del resultado de dichas elecciones, adverso a los candidatos de los partidos que forman la Coalición, y que contaban con la mayoría parlamentaria.

A pesar de que las circunstancias le son por completo favorables, la Alianza Liberal no ha entrado a gobernar en son de combate, sino más bien con espíritu de cooperación con los partidos de la minoría. El principio de respeto por el adversario se ha encarnado ya en los políticos de mi país, ejerciendo una saludable influencia para el arraigo y prestigio de las instituciones democráticas.

La prédica de "La Nación", órgano de la Alianza Liberal, se ha mantenido dentro de esa orientación de mesura y ecuanimidad, y ha contribuído en sumo grado a robustecerla".

Preguntado el señor Zavala Varas, si se perfilaba ya la figura de algún candidato para la futura presidencia de la República, el gerente de nuestro colega de Santiago, se expresó a este respecto en los siguientes términos:

"Aún cuando la actual presidencia terminará su mandato a fines del año 1920, y el camino que hay que recorrer hasta entonces es ya largo, se puede anticipar, sin el temor de incurrir en un error, que el futuro Presidente de Chile saldrá de las filas de la Alianza Liberal. En cuanto al candidato que sostendrá esta agrupación de partidos, nada puede aún decirse, desde que ésta será la obra de una convención amplia; además son varios los políticos aliancistas con suficientes méritos y prestigio y arraigo en el espíritu popular que pueden ser llevados a la primera magistratura".

Al referirse a la política internacional, el señor Zavala nos expresó que la de Chile era de franca y sincera amistad hacia Argentina y Brasil.

"Argentina y Chile, añadió el señor Zavala Varas, como potencias sud-americanas, que aún no han entrado en la guerra, cuando llegue el momento de la liquidación de la contienda, deberán resolver unidas los vitales problemas que afectan a los intereses comunes.

"Chile no tiene problemas pendientes, agregó el entrevistado, salvo el de Tacna y Arica, el cual, dados los buenos propósitos de que están inspirados los gobernantes chilenos y peruanos, habrá de resolverse, mediante tratados compensadores que permitan a los dos países ejercer la política comercial que satisfaga sus espiraciones recíprocas.

"Respecto la situación económica de mi país, ésta es muy próspera. Las perspectivas para el futuro no son muy halagüeñas, pues la principal industria, la del salitre, está amenazada por la falta de bodegas y por la escasez de sacos.

"Tiene también este producto, agregó, un enemigo de consideración en el salitre sintético, que se extrae directamente de la atmósfera mediante procedimientos que se emplean ya en los Estados Unidos y Noruega en gran escala. No obstante esto, expresó, el Gobierno confía vencer las dificultades que se vayan presentando, y con este objeto ha designado, según las últimas informaciones, una comisión formada por los señores Eliodoro Yáñez, Augusto Bruna, Javier Gandarillas Matta, Guillermo Subercaseaux, Augusto Villanueva y Antonio Prieto, para que estudie las medidas que deberán adoptarse en defensa de la producción salitrera. Cuenta, además, con el concurso de un técnico de mucha competencia en la materia, como lo es don Alejandro Bertrand, que estudia en la actualidad procedimientos cooperativos para proteger la industria.

"En cuanto a la dificultad que se refiere a las bodegas, cree el señor Zavala, que sería obviada mediante el arrendamiento de los vapores alemanes internados en los puertos chilenos, que representan 40 mil toneladas, y la transformación de algunos buques de la Armada en transportes comerciales.

Finalmente, el señor Zavala, expresó su opinión favorable a la idea tantas veces enunciada en Chile y en la Argentina, de estimular las visitas recíprocas de delegaciones de periodistas en misión de estudio y cortesía, como contribución a los sentimientos de fraternidad que presiden las relaciones de uno y otro país".

BUENOS AIRES, 28.—**Editorial de "La Nación" de Santiago.**—El diario "La Razón" reproduce el editorial que el diario "La Nación" de Santiago dedicó a la Argentina con ocasión del aniversario de su independencia.

Presentaciones de personajes chilenos al Canciller.—El Ministro de Chile en ésta presentó al Canciller al general chileno, señor Fuenzalida y al señor Juan Enrique Concha Subercaseaux, quien agradeció el homenaje que le fué rendido a su hermano Carlos, al dar su nombre a una estación ferroviaria en este país.

BUENOS AIRES, 28.— **Partida de la escuadra brasileña.** — Esta mañana zarparon los destroyers brasileños "Sergipe" y "Alagoas". Mañana a las 9 A. M., zarpará el acorazado "Minas Geraes". El Ministro de Marina ha ordenado al crucero "Buenos Aires" escoltarlo hasta los límites de las aguas jurisdiccionales. El comandante del buque brasileño ha dirigido una conceptuosa nota al Ministro de Marina, agradeciéndole las atenciones recibidas.

AUTOMOVILISTAS
Antes de comprar consulten nuestros precios
Acabamos de recibir los siguientes artículos que ofrecemos a precio que no admiten competencia:
Amortiguadores Hartdford
Amortiguadores de goma para Ford
Bombas de Aire
Gatas, gran surtido
Klaxon de mano
Klaxon eléctricos
Bugías de todas dimensiones
Ampolletas gran surtido
Cajas de Herramientas
Mascostas para auto
Moto Motters
Espejos varias formas
Esponjas
Cueros de ante
Bombas de grasa y aceite
Busca-caminos Old Sol
Faroles traseros
Campanillas Liberty
Para-choques
Sillas plegadizas
Depósitos de faroles Ford
Baterías eléctricas
Estuches sanitarios
Vidrios Lenz
Aceites y grasas de varias clases
Vulcanizadores rápidos y gran surtido de Material de vulcanización.
Neumáticos "Lee", impinchables a prueba de punturas, cámara de aire, espléndido surtido y muchos otros artículos para automóviles, difícil de enumerar.
AUTOMÓVILES SCRIPPS BOOTH
CHARME Hnos.
DELICIAS ESQUINA DIECIOCHO
3851-25-e

Restaurant
LA ALHAMBRA
DE ANGEL MELICH
San Antonio 376
Este establecimiento es el preferido del público por su excelente comida y licores de primera calidad.
Almuerzo o comida, con ½ botella vino embotellado, $ 3; y a la carta.
Se admiten pensionistas.
3831-30-e

BRASIL

RIO DE JANEIRO, 28.—**Las próximas maniobras.**— Se han iniciado los preparativos para las grandes maniobras militares que se efectuarán en la próxima primavera. No se puede anunciar con certeza si serán llamadas las clases de reserva.

La jura de la bandera por los nuevos artilleros.— El Ministro de la Guerra asistió hoy a la jura de la bandera por los nuevos conscriptos artilleros sorteados.

Cooperativas de obreros.—Con el fin de salvar la carestía de la vida el gobieno tiene la intención de crear las cooperativas de obreros.

Dr. GIANELLI
Estudios en Europa
Especialidad en sífilis, piel, vías urinarias.
21 DE MAYO 532
Consultas: 1 a 6

Ultima hora

COMUNICADO ALEMAN

BERLIN 28. (Oficial). — En el frente de Kemmel, en el Lys, y a ambos lados del Avre, el fuego de la artillería aumentó en intensidad ayer en la mañana.

Entre Voormezeele y Locre nuestras tropas consiguieron penetrar en las líneas francesas y regresaron trayendo más de 300 soldados prisioneros.

Un ataque emprendido por las fuerzas del Kronprinz imperial al sur de Lean, fué coronado por un éxito completo. Las divisiones anglo-francesas que defendían ese punto fueron enteramente derrotadas.

El ejército del general Von Bohm, se apoderó, mediante un ataque, de Chemin-des-Dames. Contra la cima de esta posición se estrellaron todas las tentativas efectuadas por los franceses en la primavera de 1917. Nosotros la evacuamos después en el otoño del año pasado por motivos estratégicos y ahora se halla nuevamente en nuestro poder.

Después de un tremendo fuego de artillería, la infantería, al romper el alba, se abrió camino a través de Ailletex, entre Vaux, Aillon y Craone y penetró en las líneas que se encuentran más al oriente entre Corbeny y el Aisne. Los defensores de las líneas de trincheras del enemigo fueron tomados completamente de sorpresa y generalmente furon arrojados de sus fuertes posiciones que ocupaban entre Sapigneul y Brimont, a través del Aisne y canal del Marne. La orilla occidental de este último fué tomada al asalto, y asimismo lo fueron Coroley, Caurcy y Loivre.

Hasta hoy se anuncia la captura de 15,000 soldados enemigos.

Entre el Meusa y el Mosela y en el frente de la Lorna, la lucha ha vuelto a cobrar actividad.

Avances efectuados contra las líneas enemigas ha permitido que nuestras fuerzas regresen a sus posiciones con más de 150 soldados pertenecientes a regimientos franceses o norte-americanos.

SOBRE CUESTIONES ECONOMICAS

En los salones de la imprenta de "El Mercurio" y ante buena concurrencia, dió anoche el señor don Adrián Palominos una conferencia sobre cuestiones económicas, acordándose aprobar las conclusiones a que llegó en su trabajo y presentarlas a la consideración de los Poderes Públicos, como memorial de las Federaciones Obreras.

A BALAZOS CON LA POLICIA

La policía aprehendió ayer en la calle Exposición esquina de Toesca, a los individuos Antonio Palma y Ramón Silva, por el delito de sospecha.

Al procederse a su detención, los reos acometieron a balazos a los guardianes aprehensores, los cuales contestaron en la misma forma a sus atacantes. En esta lucha resultó herido el detenido Palma, que fué conducido en estado grave a la Asistencia Pública.

VALPARAISO

La Morgue pública será clausurada el 23 de Junio próximo. —En el hospital de San Juan de Dios, como se sabe, se encuentra instalada la Morgue pública en carácter de provisoria, pues este establecimiento debe encontrarse en las cercanías de los juzgados del crimen para cumplir acertada y rápidamente con las diligencias judiciales necesarias.

En una entrevista que tuvimos oportunidad de celebrar a principios del año pasado, con el administrador del Hospital, señor don Carlos Van Buren, nos manifestó este caballero los proyectos de ensanchamiento del Hospital, proyecto que abarcaban a la parte en que está instalada la Morgue:

Estos hechos fueron puestos por el señor Van Buren en conocimiento del señor Alcalde varias veces en las reuniones de la Junta de Beneficencia, funcionario que consultó el caso con el Gobierno, del cual se recibió en Noviembre de 1916, contestación en el sentido de que el servicio de Morgue corresponde mantenerlo a la Municipalidad.

Por diversas circunstancias, hasta la fecha, no se ha resuelto este asunto, por la cual últimamente el señor Van Buren ha pasado una nota al señor alcalde para manifestarle que en el Hospital a su cargo no podrá funcionar la Morgue pública, sino hasta el 26 de Junio próximo, pues ese día se desalojarán para derribarlos en seguida, los antiguos galpones que actualmente se ocupan para autopsias y depósito de cadáveres, y se inaugurará también el nuevo edificio construído para el uso exclusivo de la Morgue del Hospital, edificio que cuenta justamente con los departamentos indispensables.

Hay gestiones pendientes, que deben apresurarse, en vista de lo angustiado del plazo, para instalar la Morgue pública en un terreno fiscal ubicado en la calle Colón, destinado para edificar ahí la 2.a Comisaría, terreno que colinda con los juzgados del crimen y sección de Detenidos.

Fallecimiento. — Ha fallecido en este puerto la respetable señora Camila L. de Choowiecki, a la edad de 88 años.

Sus restos fueron sepultados ayer en el Cementerio Protestante y asistieron a sus funerales distinguidos miembros de la colonia alemana y relaciones de la familia de la extinta.

Movimiento marítimo. — Ayer entraron:

Vapor Jereric, de Calcutta, con surtido y consignado señores Geo. C. Kenrick y Cía.

Vapor Palena, de Colón, con surtido y consignado Compañía Sud-Americana de Vapores.

Vapor Taltal, de San Antonio, con surtido y consignado señores González, Soffia y Cía.

Vapor Coronel, de Caleta Buena, en lastre, y consignado señores Etchegaray, Onfray y Cía.

Vapor Caupolicán, de Iquique, en lastre y consignado señores Wiegand y Cía.

Ayer salieron:

Vapor Acajutla, para Panamá y Colón, directo, y despachado Compañía Inglesa de Vapores.

Vapor Taltal, para Arica e intermedios y rápido. Despachado señores González, Soffia y Cía.

Vapos Orchard, para Antofagasta directo y despachado señores Court Hermanos.

Hoy salen:

Vapor Fresia, para Iquique e intermedios y despachado R. W. James y Cía.

Vapor Caupolicán, para Iquique e intermedios y despachado señores Wiegand y Cía.

Vapor Coronel, para Iquique e intermedios y despachado señores Etchegaray, Onfray y Co.

Vapor Perú, para Colón e intermedios, 5 P. M. Despachado Compañía Inglesa de Vapores.

Vapor Jeseric, para Puertos Salitreros y despachado señores Geo. C. Kenrick y Co.

El Jueves 30 sale:

Vapor Palena, para Lota directo y despachado Compañía Sud-Americana de Vapores.

El Sábado 1.o de Junio, de 1918:

Vapor Cachapoal, para Eten e intermedios, 4 P. M. — Despachado Compañía Sud-Americana de Vapores.

Vapor Quito, para Iquique e intermedios, 5 P. M. — Despachado señores Etchegaray, Onfray y Co.

El Miércoles 5 sale:

Vapor Palena, para Colón en viaje rápido 4 P. M. — Despachado Compañía Sud-Americana de Vapores.

El Miércoles 12 sale:

Vapor Limarí, para Colón en viaje rápido 4 P. M. — Despachado Compañía Sud-Americana de Vapores.

Lo mejor para el pelo
"RADIUM"
Loción antiséptica, fortificante y regeneradora, única contra la caspa y caída del cabello. Indispensable a hombres y mujeres para el cuidado. Hermosura, Conservación y Crecimiento de la Cabellera. Frasco: $ 15. Recibimos: Daube y Cía. y boticas.

CIGARRILLOS
"Maryland Cabinet"
Son los mejores
3389-12-f

DISODO-LUARGO L (102)
El uso de este medicamento es aconsejado muy especialmente por el doctor **Emery**, de París, quien nunca ha tenido el menor accidente con él. Es muy superior, por lo tanto, al Neo-salvarsán.
RECIBIO:
BOTICA FRANCIA, Estado 154
Análisis de orina. Recetas.

Sanz Legarreta y Ca.
EN LIQUIDACION
Se vende la Fábrica de Calzado y Alpargatas con maquinarias y trenzadoras.
Tratar: Nicolás Palacios, 1141, de 8 a 12 M. Casilla 8005.
3824-30-e

PIDA UD. LOS
Vinos Atacama
en Agustinas 1077, Teléfono 2963
3853-2-f

EL ENCARECIMIENTO DE LA VIDA EN SANTIAGO

NO HAY RAZONES PARA QUE SE COBREN PRECIOS TAN SUBIDOS

EL VALOR DE ALGUNOS ARTICULOS EN EL ECUADOR.

CON EL SEÑOR FRANCISCO SAN CRISTOBAL

Sabedores de que se encontraba en ésta el señor Francisco San Cristóbal, que durante largos años ha sido adicto civil a nuestra Legación en el Ecuador, nos dirigimos ayer a entrevistarlo, con el objeto de pedirle algunos datos de interés sobre el costo de la vida en aquel país. Queríamos establecer comparaciones con el nuestro, para demostrar una vez más el encarecimiento desmedido que han experimentado aquí ciertas mercaderías de necesidad absoluta.

A nuestra primera pregunta contestó el señor San Cristóbal:

—Estoy verdaderamente extrañado de los precios exorbitantes que tienen en esta ciudad algunos artículos. Y digo algunos, porque no quiero referirme sino a los casos que, en los pocos días que llevo pasados en Santiago, he podido observar. Yo no me explico qué causa sería puede justificar el valor excesivo de un sinnúmero de mercaderías. Porque no es posible echarle la culpa a los derechos de aduana, ni al subido costo del transporte por ferrocarril, ni al cambio, que, desde hace ya muchos meses, ha subido...

En el Ecuador, los aranceles aduaneros, que he estudiado detenidamente, son, en la generalidad de los artículos, más del doble más subidos que en Chile. Como que las únicas entradas de importancia de aquella República son sus derechos aduaneros y la exportación del cacao. Además, los artículos son conducidos desde el puerto de Guayaquil a Quito, por un ferrocarril que por lo dificultoso, es uno de los más caros del mundo. Y, sin embargo de todo esto, las cosas en Quito valen cuatro o cinco veces menos que en Santiago.

—¿Podría decirnos los precios de algunas prendas de uso necesario, obligado?

—Como no. Un terno de ropa, hecho en sastrería de primer orden, vale cincuenta sucres, o sea, alrededor de ochenta pesos chilenos; un par de excelentes zapatos fabricados en el país con materiales en su totalidad importados, cuestan 15 sucres, o sea 18 pesos chilenos, más o menos. Y esto ahora que los precios han subido con la entrada de Estados Unidos al conflicto europeo. Aquí tiene el valor de otros objetos: un buen sombrero de paño (importado, porque no hay fábricas nacionales): 8 sucres; un tongo, 12 sucres; una corbata finísima, 4 sucres; una camisa de muy buena calidad, 5 sucres. Ya ven ustedes. Advirtiéndoles que les doy los precios que cobran los almacenes de primer orden, las casas de lujo.

Nada quiero decirles de productos del país, que, naturalmente, son baratísimos.

Y ya que hablo de productos del país, quiero referirme a cierta compañía chilena que trae de allá, plátanos y algunas otras frutas. Dicha compañía tiene arrendadas para hacer su comercio, las cubiertas de los vapores de la Compañía Inglesa, (únicos que tocan en Guayaquil, pues los de la Sud-Americana, con verdadera pérdida para los intereses chilenos, no sé por qué motivo se resisten a recalar en aquel puerto) trae la fruta en muy buenas condiciones, no paga en el Consulado chileno los derechos que debiera porque dice que la fruta no viene a puerto fijo, y compra allá, puestas a bordo, a 30 centavos ecuatorianos la cabeza de 120 a 150 plátanos. Pues bien, aquí he visto que una docena de esta fruta tropical cuesta, lo menos un peso veinte centavos moneda chilena...

Régimen de trabajo y ahorro de los penados

SE ESTABLECE POR UN DECRETO DE GOBIERNO EN LOS ESTABLECIMIENTOS CARCELARIOS DE LA REPUBLICA.

Dada su importancia, publicamos en seguida el texto íntegro del decreto dictado por el Ministro de Justicia, señor don Pedro Aguirre Cerda, que establece el régimen de trabajo y ahorro en las penitenciarías y presidios de la República:

Considerando que el Código Penal, en sus artículos 88 y 89, ha establecido el trabajo voluntario u obligatorio de los reos, según los casos, en las prisiones en que cumplen sus condenas;

Que la forma de este trabajo se ha reglamentado por las disposiciones del Reglamento Carcelario en vigencia; pero nada se ha dispuesto hasta ahora, sino en forma muy incipiente, acerca del establecimiento de talleres que sirvan para dar cumplimiento a aquellas disposiciones;

Que los ensayos hechos hasta el presente en los talleres fiscales de la Penitenciaría de Santiago, han dado resultados muy satisfactorios en la fabricación, principalmente, de útiles y material escolar destinado a los establecimientos de instrucción del Estado;

Que hay innegable conveniencia, no solo bajo el punto de vista de la moral y regeneración de los penados, sino que también bajo el punto de vista de economía del Estado, en dar la debida organización a dichos talleres y extenderlos a todas las prisiones en que ello sea posible; y

Que para llevar a la práctica estos propósitos, se requiere la existencia de una dirección general que atienda al establecimiento, reglamentación y funcionamiento de dichos talleres,

Decreto

1.o Establécese en las penitenciarías y en los presidios de la República, el régimen de trabajo y ahorro de los penados, en la forma dispuesta en el Código Penal y en el Reglamento Carcelario.

2.o En cada uno de los establecimientos indicados se crearán por cuenta fiscal los talleres necesarios para fabricar los artículos, materiales y útiles que se requieran para el uso de las reparticiones fiscales y que puedan ser susceptibles de construirse en ellos.

3.o Mientras se dicta la ley que dé organización definitiva a lo dispuesto en el presente decreto, la atención de este servicio estará a cargo del Director de Talleres Fiscales de la Penitenciaría de Santiago, don Rafael Luis Díaz Lira, nombrado por decreto N.o 629, de 24 del actual, sin mayor remuneración.

4.o El expresado funcionario propondrá al Gobierno las bases que deben servir para la organización de esos talleres en todos los establecimientos penales de la República y los reglamentos por los cuales deba regirse su explotación y funcionamiento.

Tómese razón, comuníquese, publíquese e insértese en el Boletín de las Leyes y Decretos del Gobierno.—**Sanfuentes.— P. Aguirre Cerda.**

El ferrocarril Transandino

Unificación de las tarifas e itinerarios

El Gobierno de Chile estudia un convenio para que los administradores de la sección chilena y la argentina, refundan la dirección de sus servicios con el objeto de mejorar la movilización de pasajeros internacionales.

En este convenio entran también la unificación de las tarifas e itinerarios.

Además, se gestiona un arreglo en el sentido que las empresas inviertan los fondos que se necesitan para la ejecución de reparaciones y obras de defensa de la vía férrea, trabajos que significan una inversión de 350,000 libras esterlinas.

◆

CERTAMEN BIENAL

Se ha fijado como tema para el próximo certamen bienal de la Facultad de Humanidades de la Universidad de Chile, el siguiente: ''Un período de la Historia de Chile posterior a 1823''.

FERROCARRIL DE ARICA A LA PAZ

Ha regresado al norte el administrador del Ferrocarril de Arica a La Paz, señor Juan Manuel Valle, quien vino a la capital para arreglar algunas negociaciones importantes al mejor servicio de esa línea internacional.

◆

GESTORES ADMINISTRATIVOS

Un decreto de la Alcaldía

La Alcaldía ha dictado ayer un importante decreto para evitar en lo posible la acción de los gestores administrativos que abusan del público que se confía de ellos para abreviar el despacho de solicitudes a la autoridad local.

El decreto en referencia dice así:

"1.o En las oficinas municipales no se admitirán gestores de los asuntos que en ella se tramitan más que a las personas directamente interesadas en estos, o los que acrediten su debida representación; y

2.o Sólo tendrán derecho a solicitar copia de los documentos las personas a quienes ellos se refieran o sus mandatarios debidamente autorizados por la Alcaldía.—(Firmado). —**Rogelio Ugarte.**"

La apertura del Congreso

Formaciones para el 1.o de Junio

Con motivo de la apertura del Congreso Nacional, que se efectuará el 1.o de Junio, la Comandancia General de Armas dictó ayer la siguiente Orden de la Plaza:

1. La Tercera Brigada de Infantería, 2.a de Artillería, 2.a de Caballería, la Dirección de la Escuela Militar y la de Sub-Oficiales, dispondrán que el 1.o de Junio, a la 1 3|4 P. M., se encuentren en los puntos indicados en el croquis, que se acompaña, las tropas que tengan disponibles con sus estandartes y bandas de músicos.

2. La banda del regimiento Pudeto acompañará a la Escuela Militar.

3. Un escuadrón de Carabineros escoltará a S. E. el Presidente de la República en su ida y regreso al Palacio.

4. Mandará estas fuerzas el coronel de la Brigada de Caballería, don Agustín Echavarría, sirviéndole como ayudante los que él designe.

5. El uniforme para las tropas que formen, como para los jefes y oficiales fuera de la fila, asistentes a este acto, será de parada; en caso de lluvia, con capote, suprimiendo el penacho en el casco.

6. Se invita para que concurran a este acto a los señores generales, jefes superiores, oficiales retirados y de la guarnición, debiendo, en todo caso, las unidades y reparticiones hacerse representar por una comisión.

◆

EL RETIRO DEL SEÑOR MIGUEL L. VALDES

El Rector de la Universidad de Chile ha recibido del señor Miguel Luis Valdés la siguiente comunicación, en la que contesta otra del señor Rector por su retiro del profesorado de Leyes:

''Santiago, 15 de Mayo de 1918.—Señor Rector: He tenido la honra de recibir la atenta nota de usted de fecha 13 del presente mes, en la cual, al transcribirme el decreto que acepta mi renuncia de cargo de profesor, se ha servido usted expresarme el pesar con que el personal universitario se ha impuesto de mi alejamiento de la enseñanza.

Mucho agradezco a mis jefes y colegas del profesorado la manifestación de simpatía que usted se ha dignado tributarme en su nombre, y quedo muy especialmente reconocido a usted por los benévolos conceptos con que me ha honrado al juzgar mi actuación en las aulas.

Estas expresiones, a la vez que me enaltecen inmerecidamente, mitigan el profundo sentimiento con que me veo obligado a poner término a una tarea que, si bien materialmente penosa, era la más grata de mi vida; porque la enseñanza—y esto lo sabe usted tan bien como yo—procura satisfacciones que el espíritu difícilmente encuentra en otras ocupaciones más fáciles y lucrativas.

Puede, pues, usted estar seguro de que en mi retiro no miraré con indiferencia cuanto se relacione con el progreso de la Universidad, institución a cuyo personal docente he pertenecido durante treinta años y a que vincularé siempre mis mejores recuerdos.—Dios guarde a usted.—(Firmado): **Miguel L. Valdés.**''

◆

MANIFESTACION EN EL CLUB MILITAR

A las 6 1|2 de la tarde de ayer se realizó en el Club Militar una manifestación íntima que habían preparado los jefes y oficiales de la guarnición en honor de los señores Renato Valdés Alfonso y Olegario Lazo Baeza.

La manifestación, consistente en un espléndido lunch servido en el comedor de honor del Club, fué ofrecida por el teniente coronel señor Carlos Harms, en términos por demás elogiosos para la obra que han realizado en bien del Ejército los señores Valdés y Lazo, desde las columnas de la prensa.

Contestó en un sencillo discurso el señor Renato Valdés, quien, como militar retirado, tuvo amables frases de recuerdo para los colegas a quienes le cupo acompañar en las filas del Ejército. Se refirió después a la obra que corresponde desempeñar a un periodista, cuya carrera, por los constantes esfuerzos y sacrificios que impone, tiene mucho de parecido con la vida militar. Concluyó agradeciendo la cariñosa manifestación de simpatía de que era objeto y haciendo fervientes votos porque entre la oficialidad surja cada vez más vigoroso y lozano ese indispensable espíritu de unión y de compañerismo que, junto con su demostración de nobles y viriles sentimientos, es también el único medio de alcanzar la prosperidad y la grandeza que es justo esperar de nuestro Ejército.

En términos parecidos habló a continuación el señor Lazo.

Más o menos a las 8 de la noche se dió por terminada esta manifestación, a la cual concurrieron cerca de cien personas, entre jefes y oficiales.

◆

ROL DE NEGOCIOS

Los inspectores municipales están encargados de practicar una revisión general a los diferentes negocios de la capital a fin de hacer el rol definitivo.

Estas listas que comprenderán a todos los incluidos en la 1.a categoría de la ley, serán entregados a la Municipalidad antes del 15 de Junio.

EN NUESTRO 3.ER PISO

Ofrecemos a Ud. los artículos de vestir más interesantes para SEÑORAS, SEÑORITAS y NIÑAS a

PRECIOS REDUCIDOS

CONFECCION SEÑORAS

TAPADOS en buenos géneros de lana, en colores y negros, hechuras de moda, desde...	$ 110.00
UN LINDO SURTIDO de vestidos de gabardina, sargas o tricotinas de lana negros y colores de moda, combinados con seda o terciopelo, muy bonitos gustos, desde...	$ 125.00

CORSES

CORSES "WARNER" en coutil, con 4 tirantes, bajo de busto y largo de caderas, en colores, blanco, rosa y celeste, a...	$ 12.50
CORSES "WARNER", en coutil en colores blanco, rosa y celeste, modelo de gran aceptación, para personas de mediana estatura, a...	$ 14.00
CORSES "WARNER" en batista, con 6 tirantes, en colores blanco, rosa y celeste, modelo muy recomendable, sostiene los senos y adelgaza las caderas, a..	$ 16.50
CORSES "WARNER" en coutil floreado, con elástico en la cintura, forma de última novedad, recomendable para joven, a...	$ 17.50
CORSES "WARNER" en coutil, con 6 tirantes, forma especial para personas gruesas, sostiene el busto y adelgaza las caderas, a..	$ 18.50
CORSES "WARNER", en batista, con pinzas de elásticos en la parte de abajo, forma especial para personas altas y desarrolladas, a...	$ 24.00

BONETERIA SEÑORAS

MEDIAS de algodón negro, con pie reforzado, el par, a	$ 0.95
MEDIAS de algodón negro, tejido tupido, el par, a..	$ 1.25
MEDIAS de algodón negro lisas, gruesas, en calidad y tinte muy firme, el par, a...	$ 2.40
CAMISETAS con mangas largas de algodón, gruesas, afraneladas, artículo de mucho abrigo, en colores blanco, crema y gris, a...	$ 6.50
BOLEROS de lana con mangas largas, a..	$ 8.50
CALZONES de algodón, punto tricot, cerrados, con puños, en color blanco y rosa, a...	$ 5.90

MODAS

HORMAS de terciopelo y peluche, gran variedad de formas y colores, desde...	$ 19.50

LENCERIA SEÑORAS

BLUSAS en rica franela algodón, colores de moda, modelos nuevos, a...	$ 4.95
BATAS en franela de color, modelo elegante, colores surtidos, todos talles, a...	$ 14.50
REFAJOS en franela, festoneados a mano, a..	$ 7.90
BLUSAS jersey negra y color, a...	$ 12.50
PAÑUELOS de lana, tejidos, a...	$ 5.50
PALETOS en jersey de algodón, colores de moda, a..	$ 19.50

LAYETTES

GORRITAS en moletón de lana, adornadas de cinta liberty, en blanco, rosa y celeste, a...	$ 2.50
PALETOCITOS en lana de los Pirineos, diferentes tamaños, para bebés hasta 10 meses, a...	$ 2.50
BOTITAS en cabritilla blanca, forradas de franela, para bebés, primera edad, a..	$ 1.75
CAMISETAS en buen nansouk, con puntillas de hilo, a	$ 0.95
ESCARPINES en lana tricot y moletón, diferentes formas y colores, desde...	$ 0.75
BOMBACHAS y triángulo en jersey de lana, artículo de mucho abrigo, para bebés, a...	$ 1.95
ABRIGUITOS en caracul blanco, todo forrado en satiné, de 1 a 3 años, a...	$ 22.50

CONFECCIONES NIÑAS

PARA NIÑITAS un surtido en vestidos de franela de algodón, en diversos colores y modelos, precios desde...	$ 4.95
OFRECEMOS para niñitas un lindo surtido de vestidos en géneros de lana, en diversos colores y modelos, de 3 a 12 años, desde..	$ 35.00
OFRECEMOS para niñitas, tapados en cheviot jersey, género de alta novedad, un lindo surtido, de 3 a 12 años, desde...	$ 49.50
PARA SEÑORITAS vestidos en género de lana, variados colores, con adornos de cachemír blanco y botones forrados en el mismo género, talles 38 a 42, a...	$ 75.00

Gath & Chaves Ltd.

Finísimas y adecuadas para un delicado obsequio

Son las selectas corbatas pura seda colores alta fantasía y dibujos estrictamente de última novedad, que acaba de recibir

ESTADO 266 LA CORBATINERA PUENTE 750

Las aristocráticas creaciones

BAL TABARIN, GRAN DUCH, FOX, EXCELSIOR

serán el regalo más apreciado y revelador del gusto exquisito de la persona que lo ofrenda.

Extensa variedad en corbatas tejidas

ÚNICA CASA INTERESANTE EN EL RAMO

3833-29-e

Ecos del aniversario argentino

Respuesta a algunos telegramas de salutación

El Presidente de la República, señor don Juan Luis Sanfuentes, envió al Vice-presidente de la República Argentina, señor don Pelagio Luna, con ocasión del 108.o aniversario patrio de ese país, el telegrama de saludo que damos en seguida:

''Mayo 25 de 1918.—Excmo. señor Pelagio Luna, Vice-presidente de la República Argentina. — Buenos Aires.—En el aniversario glorioso que hoy conmemora la Nación argentina, sírvase aceptar V. E. las congratulaciones del pueblo y del Gobierno chilenos y los votos que fraternalmente formulamos por su prosperidad y engrandecimiento. — **Juan Luis Sanfuentes**, presidente de Chile.''

En la Presidencia se recibió ayer el telegrama que insertamos a continuación, en contestación al anterior:

''Mayo 28 de 1918.—Excmo. señor doctor don Juan Luis Sanfuentes, Presidente de la República de Chile.—Santiago.— En nombre del pueblo y Gobierno argentinos, tengo el alto honor de agradecer vivamente y retribuir complacido los fraternales votos que por la prosperidad y engrandecimiento de la Nación se sirve expresarme con tanta cordialidad V. E. en nombre del pueblo y Gobierno chilenos al conmemorarse el glorioso aniversario de Mayo.— **Pelagio B. Luna**, Vice-presidente de la República Argentina en ejercicio del P. E.''

En contestación al telegrama de saludo que enviara el primer Alcalde de Santiago al Intendente Municipal de Buenos Aires, con motivo del aniversario argentino, el señor Ugarte ha recibido la siguiente contestación:

''Buenos Aires, 23 de Mayo.—Señor Rogelio Ugarte B., primer Alcalde.—Santiago.— En nombre de la ciudad de Buenos Aires y en el mío propio, agradezco y retribuyo el cordial saludo de la ciudad de Santiago y de su Ilustrísima Municipalidad, formulando votos por el creciente florecimiento de esa hermosa capital y porque el vínculo de fraternidad que liga a chilenos y argentinos en las glorias del pasado se estreche cada día, al recorrer unidos al pueblo hermano la feliz realización de sus gloriosos destinos.— **J. Llambias.**''

Con motivo de las fiestas del 25 de Mayo, aniversario de la independencia de la Argentina, el general don Arístides Pinto Concha, jefe del Estado Mayor General, dirigió a su colega de esa nación, general don Ramón Ruiz, el siguiente telegrama:

"Santiago, 25 de Mayo de 1918.—Al jefe Estado Mayor Ejército argentino, general don Ramón Ruiz —Buenos Aires.

En este día de gloria para la nación Argentina felicito en Ud. al brillante Ejército de ese país hermano.—**General Pinto Concha**, jefe de Estado Mayor General."

El general señor Ruiz, contestó el anterior telegrama en los siguientes términos:

"Buenos Aires, 27 de Mayo de 1918.—Señor general Pinto, jefe del Estado Mayor General.—Santiago.

Profundamente agradecido al gentil saludo que retribuyo envío por intermedio del Estado Mayor General, el más cordial saludo al glorioso Ejército del país hermano. —**General Ramón Ruiz,** jefe del Estado Mayor del Ejército."

SOCIEDAD CHILENA DE HISTORIA Y GEOGRAFIA

Hoy Miércoles 29, a las 6 P. M., en la Biblioteca Nacional, celebrará sesión la Sección de Folklore de esta Sociedad.

Tabla: Sauniere.—Una nueva versión del interesante cuento chileno ''La Zunquita''; con notas comparativas.

La entrada es libre.

◆

FACULTAD DE MEDICINA

El Ministerio de Instrucción ha dictado un decreto por el cual se nombra al doctor don José Ducci, secretario de la Facultad de Medicina y Farmacia de la Universidad de Chile.

◆

BUBONICA EN IQUIQUE

En el Ministerio del Interior se ha recibido un telegrama del Alcalde de Iquique, dando cuenta que en esa ciudad la epidemia de bubónica ha tomado proporciones alarmantos.

Termina pidiendo se le envíe serum.

◆

LA TEMPERATURA

Ayer tuvimos:

Temperatura del aire: máxima, 22.6; mínima, 3.9.

Temperatura a cielo descubierto: máxima, 37.2; mínima, 2.3.

◆

COMPAÑIA LLALLAGUA

Damos en seguida el telegrama recibido de la administración general de Llallagua, de fecha 27 de Mayo de 1918:

Producción hasta el día Domingo 26, 25,420 quintales.

Despachado de las minas, 31,547 quintales.

Existencia en bodega en Cataví, 4,554 quintales.

Altura del agua en el muro del tranque, 55.15 metros.

INSTITUTO SUPERIOR DE EDUCACION FISICA

Cursos libres de gimnasia

En la primera semana de Junio empezarán a funcionar en el Instituto Superior de Educación Física, cursos libres de gimnasia: para señoritas de 15 a 17 años que tendrán lugar los días Lunes, Miércoles y Viernes de 5 1|2 a 6 1|2 P. M. y para niñitos de 6 a 8 años, que funcionarán los Martes, Jueves y Sábado de 11 a 11 1|2 A. M.

La matrícula estará abierta de 2 a 6 P. M., en la secretaría del establecimiento en donde podrá obtenerse mayores datos.

◆

TARIFAS DEL SALITRE

El Ministerio de Ferrocarriles ha recibido una presentación de la Compañía de Salitres de Antofagasta, en la que solicita una rebaja en las tarifas del salitre, por el ferrocarril longitudinal norte.

La petición ha quedado en estudio.

◆

EXAMENES DE MUESTRAS

Los inspectores municipales, por instrucciones de la oficina respectiva procederán en estos días a recoger muestras de toda clase de artículos de consumo.

Esta medida se toma en vista de los denuncios de adulteraciones de los artículos que han llegado hasta la oficina municipal.

◆

CORTE DE APELACIONES

En la lista formada por la Corte de Apelaciones de Santiago para proveer el puesto de Ministro de ese Tribunal, vacante por promoción de don José T. Marín, las personas que se indican han obtenido los siguientes votos:

Abalos Maximiliano, 9 votos; Anguita Ricardo, 9; Dueñas Ricardo, 8; González José Miguel, 6; Lazo de la Vega Moisés, 7; Lira Palma Gabriel, 8; Monreal Ricardo, 6; Quirell Marco A., 7; Silva Cotapos Guillermo, 7; Urzúa Felipe, 8.

◆

CENTRO PATRIOTICO 5 DE ABRIL

Se ha formado el directorio que regirá el año 1918:

Presidente, señor Héctor Peña Veloz; secretario, señor Miguel Jeria; tesorero, señor Ciro Peña V.; bibliotecario, señor Pedro Olmos de Aguilera.

◆

GOBERNADOR DE COLLIPULLI

Ha sido aceptada la renuncia que hizo de su puesto el Gobernador de Collipulli, señor Manuel Boizard, y se nombró en su reemplazo al señor Alfredo Richard.

Talleres Fiscale de la Penitenciar

El decreto de nombramiento d rector

Damos en seguida el texto d
creto que nombra al señor de
fael Luis Díaz Lira, para que
sempeñe las funciones de Di
de los Talleres Fiscales de la
tenciaría de Santiago:

''Considerando que los Ta
Fiscales de la Penitenciaría de
tiago, están destinados pri
mente a la provisión de materi
colar para los establecimientos
instrucción del Estado; que los
feridos talleres son susceptibles
un mayor desarrollo industrial y
nómico dándoles una organiza
más adecuada a su objeto; que
conveniencia en separar la e
tación de estos talleres de la d
ción penal del establecimiento,
perjuicio de las atribuciones
correspondan al Director de la
nitenciaría sobre el orden y tra
jo de los penados; y teniendo p
sente lo dispuesto en la glosa
ítem 1680, partida 12, del Pre
puesto de Justicia, decreto:

Nómbrase al Inspector General
Instrucción Primaria, don Ra
Luis Díaz Lira, para que desem
ñe las funciones de Director de
Talleres Fiscales de la Peniten
ría de Santiago, bajo las órde
inmediatas del Ministerio de Jus
cia.

Dichas funciones serán sin perjuicio de las que corresponda al Director de la Penitenciaría en conformidad a lo dispuesto en el reglamento interno del establecimiento.

Fíjase al nombrado una remuneración de quince mil pesos ($ 15,000) anuales, con derecho a la gratificación señalada en ítem 1680, partida 12, del Presupuesto de Justicia.

La Tesorería Fiscal de Santiago le pagará dicha remuneración por mensualidades iguales y vencidas, a contar desde esta fecha.

Impútese el gasto al ítem 1680, partida 12, del Presupuesto de Justicia.

Refréndese, tómese razón, regístrese y comuníquese.— **Sanfuentes.**—**P. Aguirre Cerda''.**

◆

IMPUESTOS INTERNOS

El Ministerio de Hacienda ha nombrado a los siguientes sub-inspectores de la Dirección de Impuestos Internos:

De 3.a, a don Julio Gacitúa; a don Rodolfo Fernández Ojeda; supernumerario, a don Alfredo Wood; de 2.a al señor Santiago Figueroa; 3.a a don Francisco Bisquert; 4.a, a don Alberto Pinto M.; y supernumerario, a don Pedro del Real.

-:- LAS BARRACAS MAS ACREDITADAS ANTIGUAS Y FAVORECIDAS POR EL PUBLICOSON -:-

La Mapocho - El Siglo - Casa Larios

Sus maderas son siempre de primera calidad y su especialidad el Raulí Seco.

SU DESVIO LARIOS ESTA EN EL LOCAL DE LA FABRICA.

GUILLERMO LARIOS y Cía.

SOBRE ALGUNAS INCIDENCIAS MUNICIPALES

Exposición que hace el regidor señor José D. Gajardo Guzmán

Aún cuando son del dominio público las incidencias producidas a raíz de la elección de la Junta de Alcaldes de la nueva Municipalidad, hay ciertos detalles que permanecen ignorados de la mayoría de los habitantes de Santiago, sobre las verdaderas causas de las dificultades que trajeron inesperadamente como consecuencia el quebrantamiento de la combinación que eligió primer Alcalde al señor Rogelio Ugarte y segundo al señor Viterbo Osorio.

Creo de interés dar a conocer esos detalles, para que la opinión ilustrada juzgue con pleno conocimiento a los que han estorbado y siguen estorbando la formación de una mayoría estable, que haga administración honrada y progresista.

Dada la composición de la nueva Municipalidad, los regidores radicales procuramos, en todo momento, propiciar la formación de una mayoría de miembros de partido y de ideas afines, en vista de que ofrecía inconvenientes insuperables cualquiera otra que no tuviera esa base.

Pues bien, a los pocos días de las elecciones del 14 de Abril último, se presentó al suscrito la persona a quien, en el Manifiesto firmado por once de los regidores de la Municipalidad pasada, se le califica de elemento perturbador, dándoseme a conocer motu proprio y manifestándome sin ambages, la idea de organizar una mayoría con elementos de todos los partidos e insinuándome que mi candidatura a primer Alcalde no encontraría oposición. Me agregó que ciertos regidores de la Municipalidad pasada procuraban hacer figurar como primer Alcalde a mi colega don Horacio Manríquez, para seguir ellos interviniendo en los actos del nuevo Municipio, lo que él no estaba dispuesto a tolerar. Finalmente, me declaró que si no se lograba formar una combinación tal cual la deseaba, prefería no incorporarse a la Municipalidad.

Yo me limité a contestarle que los tres regidores radicales habían contraído el compromiso de marchar en perfecto acuerdo y que, particularmente, yo no podía considerar ninguna proposición de Alcaldía sin conocimiento y aprobación de mis colegas del partido y sobre la base ya indicada, esto es, combinación formada con regidores de partido y de ideas afines para que resultara homogénea.

Días después me fué presentado el regidor don Eduardo del Campo para conversar sobre el mismo tópico, contestándole lo propio que al regidor a quien aludo.

Posteriormente me fué presentado también el otro colega de filiación conservadora, don Eduardo Larraín, que me buscaba para tratar de este mismo asunto y le respondí lo que a los anteriores.

A pesar de estas explícitas declaraciones de mi parte, los regidores mencionados invitaron a una reunión para el Jueves anterior al día de la constitución de la Municipalidad, a efecto de procurar la designación de una Junta de Alcaldes de común acuerdo. Tuvo lugar esta reunión, sin resultado alguno, habiendo dejado de asistir a ella el regidor don Rafael Gaete y el suscrito.

Al día siguiente, es decir el Viernes, a las 3 P. M., se nos convocó a los regidores radicales a una reunión en el estudio del señor Armando Quezada Acharán. Allí tuve la sorpresa de encontrarme con el regidor independiente señor Viterbo Osorio, quien hizo declaración explícita de agregarse a nosotros sin exigencia de ninguna clase, para formar una combinación de mayoría, en vista de lo cual se acordó hablar con los regidores demócratas y nacionales, sobre la base de ser primer alcalde un regidor radical, quedando de designarlo los demás regidores que entraran a esta combinación. Los señores Ugarte y Osorio debían hablar esa misma tarde con los señores Diego Escanilla y Nicasio Retamales y don Horacio Manríquez y el suscrito con don Rafael Gaete y don Eduardo Almarza, quedando de juntarnos para comunicarnos el resultado a las 6 de la tarde en la Cámara de Diputados, a insinuación del señor Osorio.

Así ocurrió y después de referirnos lo que se habló en las respectivas entrevistas, don Horacio Manríquez y yo le comunicamos al señor Osorio que los regidores nacionales y radicales debían celebrar una reunión especial a las 10 de la noche, a la que él manifestó deseos de asistir, teniendo que observarle que era prudente se abstuviera de hacerlo en razón de que a esa reunión debía concurrir un regidor que estaba convenido con los nacionales para marchar unido con ellos y este caballero no estaba impuesto todavía del ingreso del señor Osorio a los radicales. Asintió a esta insinuación, quedando conforme de que al día siguiente le daríamos cuenta del resultado de la nueva entrevista.

Pues bien, cuando nos hallábamos reunidos los regidores nacionales y radicales con el otro señor regidor a quien he aludido más arriba, don Rogelio Ugarte recibió una carta de la que se impuso reservadamente, guardando silencio sobre su contenido mientras duró la reunión. Luego de terminada ésta, nos impuso al señor Manríquez y a mí, de que la carta era del señor Viterbo Osorio en la que le decía que reflexionando respecto a la entrevista a que le pedimos no concurrir, en su concepto envolvía una deslealtad y por este motivo le notificaba que quedaba desligado del compromiso que había contraído pocas horas antes.

Al día siguiente, Sábado, víspera de la constitución de la Municipalidad, nos encontramos con el señor Osorio en una de las oficinas de la Alcaldía y los tres regidores radicales le explicamos francamente de lo que se trataba, que nada hacíamos a espaldas de él que importara un compromiso de que no pudiera tener conocimiento. En esta otra ocasión manifestó, como anteriormente, quedar satisfecho y convino en que los ocho regidores que estaban hablados ya para formar la combinación de mayoría, se reunirían en una de las salas de la Municipalidad a las 4 de la tarde.

A esta reunión dejó de asistir el regidor que, con los nacionales, tenía el compromiso de marchar unido.

Se sucedieron otras reuniones hasta las 12 M. del día 5 de Mayo, quedando convenido que el primer Alcalde sería un radical.

No hay para qué volver sobre las incidencias de la sesión inaugural del Domingo 5 de Mayo, que se frustró; pero sí, es interesante recordar los detalles íntimos de la sesión del día siguiente. Renovado el incidente de que el señor Osorio no podía incorporarse mientras no terminara su mandato de diputado, se perdió en ello más de dos horas, con visible complacencia de su parte.

Por fin, después de una breve entrevista que celebraron el señor Osorio y el regidor calificado de elemento perturbador de la pasada y de la actual Municipalidad, el señor del Campo retiró su indicación y se declaró incorporado al tan discutido regidor, quien, inmediatamente, nos hizo saber que tenía del otro grupo el ofrecimiento de la primera Alcaldía y nos exigió que lo releváramos del compromiso que tenía con el grupo nuestro, alegando que no debíamos hacerle perder la situación que se le presentaba y que nosotros no le podíamos dar. Le contestamos resueltamente que podía irse con el compromiso, prefiriendo quedarnos de minoría. Vinieron nuevas entrevistas con el llamado elemento perturbador, en plena sala, hasta que volvió a decirnos el señor Osorio que ,de acuerdo con el otro grupo, nos pedía la segunda Alcaldía.

Ante el apremio de las circunstancias y a fin de producir una solución que pusiera término a todas estas molestas incidencias, se convino en ello.

Hecha la elección de Alcaldes, correspondió fijar el orden de los regidores y aquí surgió una nueva dificultad, porque el señor Osorio había contraído el compromiso de darle su voto para primer regidor precisamente a aquel que los once colegas del pasado municipio han calificado de elemento disolvente, siendo que nuestro pacto era votar por el señor Escanilla. La intervención enérgica del señor Gaete salvó la grave situación del momento, que dejaba entrever la inconstancia del señor Osorio.

La defección de este caballero, a los pocos días después, no fué una sorpresa para los que con ánimo sereno habíamos seguido el desarrollo de las intrigas fraguadas entre bastidores.

Podría aún exponer muchos otros detalles que demuestran la perfecta inteligencia entre el regidor que once de sus ex-colegas han repudiado en documento que para él marcará una época de vergüenza, y el señor Osorio, que vino a la tienda radical a pescarse una alcaldía, defeccionando a los pocos días sin antecedente alguno que justifique el triste papel que le ha correspondido en todas estas incidencias, en los comienzos de la nueva administración edilicia. — José D. Gajardo Guzmán."

Nuestro Ministro en Bolivia

Llega ayer a Valparaíso

El Viernes vendrá a esta capital

Ayer llegó a Valparaíso, a bordo del vapor "Palena", nuestro Ministro en Bolivia, señor Víctor Eastman Cox.

Seguirá viaje el Viernes á esta capital.

ECOS DEL 25 DE MAYO

Con motivo de las fiestas del 25 de Mayo, aniversario de la independencia de la Argentina, el general don Arístides Pinto Concha, jefe del Estado Mayor General, dirigió a su colega de esa nación, general don Ramón Ruiz, el siguiente telegrama:

"Santiago, 25 de Mayo de 1918. —Al jefe Estado Mayor Ejército argentino, general don Ramón Ruiz. —Buenos Aires.

En este día de gloria para la nación Argentina felicito en Ud. al brillante Ejército de ese país hermano.—**General Pinto Concha**, jefe de Estado Mayor General."

El general señor Ruiz, contestó el anterior telegrama en los siguientes términos:

"Buenos Aires, 27 de Mayo de 1918.—Señor general Pinto, jefe del Estado Mayor General.—Santiago.

Profundamente agradecido al gentil saludo que retribuyo envío por intermedio del Estado Mayor General, el más cordial saludo al glorioso Ejército del país hermano.—**General Ramón Ruiz**, jefe del Estado Mayor del Ejército."

PROTECCION MUTUA DE EMPLEADOS PUBLICOS DE CHILE

El Consejo Directivo en su última sesión presidida por don Washington Lastarria, acordó lo siguiente:

Aceptar como socios a los empleados públicos que a continuación se expresan, que gozan de una renta de $ 44,000: señores Elizardo León Moraga, Ricardo Canelo Carvajal, Luis Díaz Escobar, Enrique Brieba Dencen, Manuel Ramírez Sandoval, Exequiel Tapia Urízar, David Poblete Manterola, Luisa Orellana de Sáez, Mercedes Sáez Burgos, Tomás Marambio Leyton, Alberto Ahumada P., Eduardo Pla Argensó y María Antonieta Lebeuff González.

Autorizar diversos préstamos ascendentes en total a la suma de $ 85,000.

Conceder la devolución de sus erogaciones a los socios Enrique Vargas y Alberto Carvallo Cocq. por haber dejado de ser empleados públicos.

Prorrogar hasta el 1.o de Septiembre próximo el plazo dentro del cual los socios podrán tomar pólizas de seguro sobre la vida sin someterse a examen médico.

CONFERENCIA DEL DR. BAER EPSTEIN

Para esta noche está anunciada la tercera conferencia del célebre conferencista sionista Dr. Baer Epstein en el salón del Centro Comercial de Beneficencia, San Diego 210, a las 9 P. M.

Se nota gran entusiasmo entre sus connacionales para asistir a esta conferencia que será de trascendental importancia.

La entrada es libre.

FOMENTO DEL TURISMO

Desde hace algún tiempo se ha procurado formar opinión con el objeto de desarrollar el gusto por los viajes a las regiones más bellas de nuestro territorio, atrayendo una importante corriente de hombres de fortuna o ventajosamente colocados en los progresos industriales de otros países.

Con tal fin, se formó una Sociedad Nacional de Turismo, y persiguiendo sus propósitos ha solicitado ayuda del Gobierno.

Ultimamente la Sociedad ha concentrado sus aspiraciones en procurar facilidades para dar a conocer el sur de Chile, y ha propuesto la formación de un Parque Nacional en Llanquihue y el trazado de grandes y cómodas calzadas hacia la cordillera de la misma provincia.

El Ministerio de Industria ha nombrado al ingeniero de la Inspección General de Bosques, Pesca y Caza, don Alberto Veloso, para que estudie un proyecto en ese sentido, y por su parte, la Inspección de Colonización, ha designado al ingeniero don Alejandro Gutiérrez, para que estudie la ubicación del Parque Nacional de Llanquihue y de las reservas forestales consiguientes.

Los ingenieros partirán el Lunes al sur, a desempeñar su cometido.

12½ HORA DE Tomar una copa del licor de

CAFÉ ARABE

Exíjalo en todo Restaurant

A. MELOSSI

Ventas por Mayor Galería Alessandri 28

VINO RHIN

Viña Carmen

El grande de los grandes, "por EDAD y gobernación".

30—E.

UNIVERSIDAD POPULAR LASTARRIA

La clase de anoche

Debido a enfermedad del señor Escobar, la dictó el profesor suplente, señor Marcial Mora.

Damos a continuación el sumario:

Historia de los pueblos orientales. La prehistoria. Los egipcios, los caldeos, los asirios, los fenicios; regiones que habitaban. Razas a que pertenecían. Generalidades de su civilización.

La clase de hoy

El señor Hernández hará hoy su octava clase, conforme al siguiente sumario:

La excreción. Los riñones. La piel. (Fisiología e Higiene).

CONSEJO DE GOBIERNO LOCAL

El Consejo de Gobierno Local ha sido citado a sesión para hoy, Miércoles 29, a las cinco y media de la tarde en su local de la calle de Morandé número 244.

Por acuerdo tomado en la anterior, en esta sesión se procederá a elegir presidente de la institución, cargo vacante desde el sentido fallecimiento del señor Valdés Vergara.

Educación

Señora Luisa M. de Mac Lean.— Ayer falleció en esta capital la señora Luisa M. de Maclean, a la temprana edad de 37 años, después de una larga y penosa enfermedad.

Esposa del Director del Instituto Inglés, había dedicado su vida a la enseñanza y a formar un hogar modelo de virtudes, que hoy llora inconsolable su muerte y en cuyo seno quedará grabado el recuerdo de sus nobles virtudes.

Relacionada por lazos de parentesco con gran número de familias norte-americanas, su muerte lleva el luto y la tristeza a muchos hogares.

Sus restos mortales serán trasladados hoy desde la calle Agustinas 3076 al Cementerio General.

Profesores de Dibujo.—El Ministerio de Instrucción dictó ayer el siguiente decreto:

"Las personas que hubiesen obtenido su título de profesores de dibujo después de haber seguido el curso especial que funcionó algunos años en la Escuela de Bellas Artes, serán considerados en iguales condiciones con los titulados en el Instituto Superior de Educación Física y Manual, para los efectos de podérseles designar en un puesto en propiedad o interinamente en los Liceos de Niñas."

Sobre esta resolución se ha enviado un oficio a los directores de los establecimientos citados.

Orfeón Chileno Ismael Parraguez.— La sesión ordinaria que debiera efectuarse en la tarde del Jueves, se celebrará, por ser día festivo, en la mañana del mismo día, a las 10.

Escuela Nocturna "Juventud Homsiense".— Con toda solemnidad se inauguró el Domingo próximo pasado la escuela nocturna que con este nombre ha abierto graciosamente para sus connacionales y toda persona que debido a su trabajo diario no pueda recibir instrucción durante el día, un miembro de la colonia Sirio-Otomana de esta ciudad. A las 4 de la tarde un numeroso y escogido público llenaba completamente el salón del establecimiento cuidadosamente, arreglado para el efecto. Numerosos oradores hicieron uso de la palabra en representación de diversas sociedades, centros y círculos deportivos de dicha colonia, siendo de notarse, entre otros, los señores: Teófilo Farrú por la Sociedad "Juventud Homsiense", Antonio Balut" por el "Centro Galestino", Elías Yamure por la "Sociedad Libanesa", Salomón Ahues por el "Club Sportivo Galestina" y por el periódico "Juventud Ilustrada", Benedicto Chuoqui por el periódico "Aschabilat", todos los cuales tuvieron palabras de felicitación y reiterados votos de éxito para con el fundador de la escuela, señor don Abraham Atala, persona muy caracterizada por su iniciativa y entusiasmo para emprender o secundar toda obra de mejoramiento social.

Después de haberse obsequiado a la concurrencia con pasteles y otras atenciones, ésta fué invitada por el señor Atala a visitar la sala de clases, en donde este señor hizo entrega de la escuela en cortas y conceptuosas palabras que le valieron prolongados aplausos y unánimes protestas de aprobación y simpatías de parte de los asistentes, los cuales momentos después se retiraban llevándose una grata impresión de este sencillo acto que es un paso más dado por la iniciativa particular hacia la instrucción del pueblo.

La escuela, atendida por diversos profesores, funciona en Dardignac número 278, los días Lunes, Martes, Jueves y Viernes, de 9 a 10 1|2 P. M. y en ella se enseña gradualmente: lectura, escritura, gramática sencilla y razonada, aritmética, historia patria y nociones de urbanidad e instrucción cívica.

Amigos de la instrucción.— El Sábado 25 del presente mes, la Sociedad Amigos de la Instrucción, envió al señor don Darío Salas, la nota-felicitación que insertamos en seguida:

Distinguido señor: con sumo placer se ha impuesto nuestra sociedad Amigos de la Instrucción, por "El Ilustrado" de hoy que usted ha sido elegido inspector general de instrucción primaria en reemplazo del señor don Rafael L. Díaz Lira.

Para nuestra sociedad, el nombramiento suyo, señor, significa la continuación de la fructífera labor de su digno antecesor, pues que las necesidades de la enseñanza primaria reclaman hombres preparados, hombres que en realidad sientan sus deficiencias y de corazón se propongan subsanarlas.

Consecuente con sus progresistas ideas y realizables propósitos, sabrá usted, señor Salas, guiar la enseñanza popular por el verdadero camino o sea al fin de dar al pueblo la educación necesaria a su ambiente regional y necesidades sociales.

A nombre de nuestra institución, felicitan y saludan a su digno miembro honorario sus muy Attos. y S. S.—**Abel Meléndez P.**, presidente.—**Carlos Mujica C.**—**Amado Valenzuela R.**"

Escuela Nocturna "Manuel Rodríguez".—Acto literario-musical.— Hoy, a las 9 P. M., tendrá lugar en el local de la Escuela Nocturna "Manuel Rodríguez N.o 1", ubicada en la Avenida del Rosario N.o 1112, un acto literario-musical en conmemoración del primer centenario de la muerte del patriota Manuel Rodríguez.

Programa:

I. Verdi.—Il Trovatore. Piano.

II. Discurso, por el presidente de la Sociedad Instructiva "El Porvenir", don Belisario Vicela.

III. Gloria al general. Canto, por el alumno señor M. Guevara.

IV. Concierto.

V. Conferencia, por el señor Juan Pescio.

VI. El Mauno. Coro por los alumnos.

VII. El Paso de Los Andes. Recitación, por el alumno Gustavo Núñez.

VIII. Repartición de libretas de la Caja de Ahorros a los alumnos.

IX. El Adiós del inquilino, por el alumno J. Aviles.

X. Pieza de piano.

Centro Instructivo "Nicolás Palacios". Del Centro Social Obrero (barrio Matadero).—El 25 del presente celebró sesión de directorio este centro, con asistencia del señor presidente, del señor secretario, del señor tesorero y de cuatro señores directores.

No hubo acta anterior.

El señor Epsilón, secretario, presentó su renuncia por asuntos particulares, la cual fué aceptada, quedando con el cargo de director y en su reemplazo el señor Humberto Bernal.

El señor Valenzuela da cuenta satisfactoria de la comisión que se le encargó.

El secretario da lectura a una nota enviada por don Moisés Torrealba, para la formación de una Biblioteca Popular, acordándose incluirla para la próxima sesión; entre otros, se tomaron los siguientes acuerdos:

I. Nombrar a los señores Francisco García G., Benedicto Gamboa y Maureira, para formar los estatutos.

II. Fijar en $ 0.50 la cuota mensual.

III. Autorizar al señor tesorero para la compra de útiles y timbre social.

IV. Abrir un registro para las personas que deseen formar parte del centro.

V. Celebrar sesión el próximo Sábado 2, en el local de costumbre, San Diego 2216.

DEFUNCION

Ha fallecido el señor

ENRIQUE LARRAIN R.

Sus restos serán conducidos al Cementerio General desde su casa, calle Compañía número 2951, el Jueves 30 del presente, a las 10 A. M.

LA FAMILIA.

OPERARIAS

Paletoceras, competentes, se necesitan en nuestros Talleres del 5.o piso.

Gath & Chaves Ltd

30—E.

INGENIEROS, Arquitectos y Dibujantes!

Acaba de llegar de Inglaterra gran surtido de papeles de dibujo, en rollos, id. milimétrico, id. ferroprusiato, id. ferrogálico, telas de calco, tintas de dibujo de todos colores. Escuadras, cerchas de celuloides, etc., etc.

Consulten calidad y precios.

LIBRERIA ARTES Y LETRAS N. AVARIA

Estado 48. - Teléfono 554.

2824-3-f

Vida Estudiantil

Federación de Estudiantes.—Se ha citado a sesión ordinaria de directorio para hoy Miércoles, a las 9 1|2 P. M., en el local del Club de Estudiantes.

En tabla: Elección de mesa directiva.

Estudiantes de Farmacia.— Se el Viernes 31, a las 2 1|4 de la tarde, en la Plaza Argentina, a los alumnos del tercer año de Farmacia para efectuar una visita de estudio al Laboratorio Chile. Como este establecimiento es el primero de Chile, esta visita nos será altamente provechosa por lo cual se encarece la asistencia.

Estudiantes de Arquitectura.—Se ha citado a asamblea general extraordinaria para el 29 del presente, a las 10 1|2 A. M.

Se ruega asistir a esta sesión, por ser de vital importancia para los intereses de nuestra institución.

Ejército y Armada

Entrega de un edificio. — Dentro de poco se deberá hacer entrega al Gobierno de la casa y sitio N.o 1292 de la calle Agustinas, que actualmente ocupa el Club Domingo Fernández Concha.

Este edificio será destinado a la instalación de algunas oficinas militares, como las Inspecciones de Armas, los talleres cartográficos del Estado Mayor General y otras cuya traslación se resolverá oportunamente.

Tiro al Blanco.— Con fecha de ayer se ha enviado a los diversos Clubs de Tiro al Blanco de la República una circular en que se les da a conocer el decreto dictado últimamente por el Ministerio de Guerra, por medio del cual se creó el Departamento de Tiro Nacional, Reclutamiento y Estadística.

En la misma circular se les hace saber también que para los asuntos de tramitación seguirán siempre dependiendo de las Inspecciones de Zona.

Expediente de retiro.— El mayor don Pedro Pablo Espinosa, del Regimiento Tucapel, de guarnición en Temuco, ha iniciado su expediente de retiro del Ejército.

Permiso para casarse.— Se ha concedido el permiso reglamentario al teniente 1.o del Regimiento Esmeralda, don Félix Navas Silva, para que pueda contraer matrimonio con la señorita Maudie Bell.

Licencia.—Un mes de licencia se ha concedido al capitán don Marco A. Pavón Ruiz, del Regimiento Carampangue.

Jefes de servicio.— Jefe del servicio de guarnición para hoy ha sido designado el mayor don Roberto Wegmann; para mañana, el mayor don Arturo Puga; para el Viernes, el mayor don Carlos Grasset; y para el Sábado, el de igual graduación don Erasmo Concha.

Presentaciones.— Ayer se presentaron a la Comandancia General de Armas, el mayor don Pedro P. Espinosa, de Temuco, y el capitán don Joaquín Larraín, de Tacna.

Aspirantes a oficiales.— Los ciudadanos Maximiliano Acevedo y Gastón Jacob Arenas, han sido nombrados aspirantes a oficiales de los Regimientos Buin y Maipo, respectivamente.

TRIBUNALES

Movimiento habido el 28 de Mayo de 1918

CORTE DE APELACIONES

1.a Sala

1 Correa (cuestión servicio militar), trámite; 2 Césped (cuestión servicio militar, fallada anteriormente): 3 Denuncio de Vicente Norera, revocada; 4 Contra Vásquez, aprobada; 5 Contra Badilla, aprobada; 6 Contra Pizarro, aprobada; 7 Sumario incendio en casa de Luis González, aprobada; 8 Sumario incendio en estación Manantiales, aprobada; 9 Sumario robo a Salinas, aprobada; 10 Sumario hurto a Montesinos, aprobada; 11 Sumario muerte de un desconocido, aprobada; 12 Sumario lesiones a Ortega, aprobada; 13 Sumario muerte de Valencia, aprobada; 14 Sumario muerte de Bernales, aprobada; 15 Sumario muerte de Contreras, aprobada; 16 Sumario muerte de Ande Díaz, aprobada; 18 Sumario muerte de Día, aprobada; 18 Sumario muerte de Contreras, aprobada; 19 Sumario atropello de Silva, aprobada; 20 Sumario atropello de Ureta, aprobada; 21 Sumario atropello de Morales, aprobada; 22 Contra Olmedo y otro, aprobada; 23 López con Aliaga, acuerdo.

Alegaron: en la 3.a don Juan Román con don Manuel Garrido M.; en la 23.a don Luis Constenla con don Belisario Videla.

2.a Sala

1 Impuestos Internos con J. Verbal, acuerdo y diligencia; 2 Recurso de hecho de Jorge Veromann, sin lugar; 3 F. García, reparto de aguas, confirmada; 4 Accionistas del canal Ligüeino, conf. c. decl.; 5 Quiebra Soc. Frigorífico de la Vega, sin tribunal; 6 Banco Italiano con Band y Cía., suspendida; 7 M. Campbell con Fco. 2.o Espina, acuerdo.

Alegaron: en la 1.a don Alfredo Egaña con don Carlos Mira; en la 2.a don Manuel Jara C. contra el recurso; en la 3.a don Pedro Daza B. con don Luis Benavides; en la 5.a don Eduardo Grez Padilla con don Osvaldo Hevia; en la 7.a don Alfredo del Valle, revocando.

3.a Sala

1 Recurso de hecho de Vial, sin lugar; 2 Miquel con Villegas, acuerdo; 3 Expte. Quiebra Yacuzzi (alimentos de Amelia Forlivesi), suspendida; 4 Santiago con Cía. Tranvías eléctricos, confirmada; 7 Varas v. de Montes con suc. Undurraga, suspendida; 8 Scolari y otro con Ayala, trámite.

Cuarta Sala

1 Contra José G. Zamorano y otros, aprobada; 2 Contra José Ravelló, aprobada; 3 Contra Rosa Ayala, aprobada; 4 Contra Luis Cabranza, aprobada; 5 Contra Isaías Waiselbult, aprobada; 6 Contra Carmela Alarcón, aprobada; 7 Lesiones a Desiderio Poblete, confirmada; 8 Contra el comandante de policía de Catemu y el alcalde Isaac Chinchon, aprobada; 9 Recurso de hecho de José A. Salinas, fallada; 11 Sucesión Alfredo Bonilla (concurso voluntario), sin tribunal; 12 Ventura Díaz con Carmen Herínquez, suspendida; 13 I. Urra con Fisco, acuerdo; 18 Carmen Pizarro Núñez con Nicolás Jara, trámite.

No vistas las demás.

Alegaron: en la 9.a don Juan Miguel Ramírez con don Pedro N. Montenegro; en la 13.a don Isidoro Vásquez G., revocando.

Muebles Finos

Catres de bronce importados; alfombras de una pieza, el mejor surtido, a precios convenientes, encontrará Ud. en la

Casa Bresciani

93 - ESTADO - 93

3784-30-e

TE CRUZ AZUL

AGUA MINERAL DE

PANIMAVIDA

Medicinal. Se toma pura y es exquisita con Whisky, Coñac o Jerez. Como refresco con Granadina o Grosella. Pídala en el centro a **Bandera 176**.

ALFREDO BLANCHARD

TE CLUB DE LA UNION

TE TE TE TE TE TE TE TE

Protección Mutua de Empleados Públicos de Chile

Sección de Seguros sobre la Vida

MORANDE 450 :: OFICINA No. 13

Se ha prorrogado hasta el 1.o de Septiembre entrante el plazo para que los socios de esta Institución puedan tomar pólizas de Seguro sin examen médico.

EL DIRECTOR-GERENTE.

GRAFITO

EN POLVO

Ofrecemos grafito pulverizado y lavado para la fabricación de lubricantes, crisoles, moldes de fundición, pinturas para fierro. Reemplaza con gran economía y ventaja a la plombajina en todas sus aplicaciones.

BESA y Cía.

SANTO DOMINGO NUM. 887

El Vino **URMENETA** y el
CONAC URMENETA lo vende
de
ALFREDO BLANCHARD
BANDERA 176
También vende TE; pero
de muy buena clase.

TURF

CLUB HIPICO

Asignación de pesos para las carreras del próximo Domingo

Premio King Garza. — Steeplechase. — 4,000 metros m|m. (12 saltos). —Para caballos de 3 1|2 años y más. —Peso de reglamento. — Recargo de 1 1|2 kilo por carrera de saltos ganada desde el 1.o de Enero de 1918. —Los ganadores de premios clásicos de saltos ($ 4,000 o más), en cualquiera fecha, tendrán un recargo extra de 3 kilos. — Inscripción: $ 25. — Premios: $ 2,500 al 1.o.

Inscriptos:

Almendrina	73½ kilos
Canciller	72½ "
Bolívar	71½ "
Organo	71 "
Guante	71 "
Cómico	70 "
Piece D'Or	63 "
Jack Money	60

Premio Kangaroo. 1,100 metros.— Para caballos de 2 años, nacidos en Chile, que no hayan ganado. — Peso: 54 kilos. — Inscripción: $ 30. — Premio: $ 3,000 al 1.o.

Cautín	54 kilos
Ruler	54 "
Sans Atout	54 "
Protector	54 "
Paraíso	54 "
Rebenque	54 "
Reservista	54 "
Cambray	52 "
Chelandry	52 "
Hot Stuff	52 "
Tranquilla	52 "
Franqueza	52 "
Córcega	52 "
Correjuela	52 "
Sally	52 "
Cultura	52 "

Premio Kola. — 1,400 metros. — Para caballos de 3 años, nacidos en Chile, que no hayan ganado carreras clásicas o reglamentarias. — —Handicap limitado entre 60 y 47 kilos. — Inscripción: $ 20. — Premio: $ 2,000 al 1.o

Embajador	60 kilos
Couturiere	56 "
Cardenal	51 "
Fenicia	50 "
Balaclava	49 "
Bobina	49 "
Merchant	47 "
Lady Violett	45 "
Empresa	44 "
Tilburí	43 "

Premio Progreso (clásico). — 2,500 metros. — Para reproductores de dos años. — Peso: 52 kilos. —Recargo de 2 kilos por cada carrera clásica reglamentaria ganada. —Recargo extra de 2 kilos a los importados. — Estos recargos no excederán de 6 kilos. — Inscripción: $ 80, en dos cuotas: de $ 40 el Lunes 11 de Marzo y de $ 40 el Lunes antes de la carrera. — Premios: $ 6,000 al 1.o, 1,200 al 2.o y 600 al 3.o.

Inscriptos:

Marqués de Rical	56 kilos
Alejo	54 "
Amurat	54 "
Last	54 "
Alum	52 "
Baratija	52 "
Cylgad	52 "
Dudoso	52 "
La Moselle	52 "
Petróleo	52 "
Tajamar	52 "
Thermidor	52 "
Mendiga	50 "

Premio Kempton Park. — 1,600 metros. — Para caballos que hayan ganado más de $ 10,000. — Handicap. — Inscripción: $ 25. — Premio: $ 2,500 al 1.o.

Limache	60 kilos
La Tapera	58 "
El Inca	57 "
Belfort	56 "
Incauto	55 "
Dune Site	53 "
Pelusa	53 "
Calvito	53 "
Ossyris	52 "
Magestic	51 "
Orcajo	50 "
Swallow	47 "
Ragusa	42 "
Pichunga	40 "

Premio King Christian. — 2,400 metros. — Para todo caballo. —Handicap. — Inscripción: $ 30. — Premio: $ 3,000 al 1.o.

Rosiclér III	59 kilos
Rawa Ruska	58 "
Germán	54 "
Agua Santa	50 "
Requiem	49 "
Pizarro II	44 "
Sapientia	40 "

Premio. . . 1,100 metros. — Para caballos que no hayan ganado $ 5,000, o que se rematen por 1,500 pesos. — Handicap. — Inscripción: $ 20. — Premio: $ 2,000 al 1.o.

Inscriptos: Acelga, Jerez, Aldro, Caupolicán, Jack Tar, Plaid, Indian Money, Armenio, La Nonita, Retozona, Radames, Defensa, Romería, Sarajevo, Le Marois, Galia, Mountainer, Recompensa, Fragata, Fine-Champagne, Pacotilla, Monna Vanna, Alcisca, Tufenita, Escoria, Bruges, Astucia, Rex White, Rabona, Ragusa, Isis II, Strong Filly, Etiqueta, Tintero, Rústico, Septiembre, Rolanda, Romancienne, Tamarindo, Bossuet, Alga y Tilburí.

Nota.— Esta carrera será dividida en dos series por el señor Handicapper.

HIPODROMO CHILE

Premio Tabón. — Para animales nacidos en Chile no ganadores de más de dos carreras. — Peso de reglamento. — Descargo de 3 kilos al ganador de una sola y de 5 kilos extra a perdedores. — Inscripción: 20 pesos. — Premios: $ 1,000 al 1.o y $ 100 al 2.o — Distancia: 1,100 metros.

Leslo	58 kilos
Bayaceto	58 "
Time Keeper	57 "
Aldro	57 "
Tarff	56 "
Fragata	56 "
Defensa	55 "
Rabona	55 "
Rústico	50 "
Pencahue	50 "
Escoria	48 "

Premio Tinguiririca. — Para productos de 2 años perdedores. — Peso: 56 kilos. — Descargo de un kilo por carrera perdida. — Inscripción: $ 15. — Premios: $ 800 al 1.o y 100 al 2.o — Distancia: 700 metros.

Colón	55 kilos
Nail	54 "
Fidele	54 "
Bottle	54 "
Lag	53 "
Botánica	53 "
Locura	53 "
Silly	53 "
Niágara	53 "
Palangana	52 "
Elda	46 "

Premio Tucapel. — Handicap. — Para hacks y mampatos. — Inscripción: $ 15. — Premios: $ 700 al 1.o y 100 al 1.o — Distancia: 1,000 metros.

Retozona	60 kilos
Gueldy	59 "
Estrella Polar	58 "
Año Nuevo	56 "
Romancienne	54 "
Tarff	53 "
Rotativa	51 "
Tamarindo	50 "
Copla	50 "
Intendente	49 "
Jacob	48 "
Defensa	47 "
Indian Money	47 "
Alaska	45 "
Vitela	40 "
Mist	40 "

Premio Toltén. — Omnium Handicap. — Inscripción: $ 20. — Premios: $ 1,000 al 1.o y 200 al 2.o — Distancia: 1,300 metros.

Nora	60 kilos
Cara o Sello	59 "
Radium	57 "
Prólogo	51 "
Viñita	50 "
Daring	49 "
Pérfido	47 "
Woodbine	46 "
Pastor	45 "
Pudiera	43 "
Fine Rose	40 "
Edris	40 "
Lally	40 "
Déjame	40 "
Chulinga	40 "

Premio Tumbes. — Omnium Handicap. — Inscripción: $ 25. — Premios: $ 1,500 al 1.o y 200 al 2.o — Distancia: 1,800 metros

Bayaceto	58 kilos
Brea	57 "
Verdi	54 "
Gueldy	54 "
Estrella Polar	53 "
Pocochay	53 "
Millaraí	52 "
Rosiere	49 "
Tamarindo	45 "
Intendente	44 "
Newminster	40 "
Alaska	40 "

Premio Tocopilla. — Para haks y mampatos no ganadores. — Peso de reglamento. — Descargo a perdedores de un kilo por carrera perdida. —Inscripción: $ 15.00. — Premios: $ 600 al 1.o y 100 al 2.o — Distancia 700 metros.

Saca Pica	58 "
Pasatiempo	58 "
Harmonie	56 "
Ricachón	55 "
Mr. Rode	54 "
Fibrita	53 "
Francisca	53 "
Déjame	45 "
Canalero	41 "

BOX

Duque-Arancibia.— Repuesto Carlos Arancibia de la enfermedad que le impidió medirse con Duque Rodríguez en los primeros días del mes pasado, se presentará el Sábado próximo ante su competidor, disputando la supremacía, en un match a 10 rounds.

Aunque Arancibia lleva la desventaja de un menor peso, todos le reconocen mayor escuela y una probada dureza para recibir el castigo.

Duque está bien y cree poder derrotar a su contendor en forma que cimente más aún su prestigio.

Este match se efectuará en el Teatro Circo Independencia.

Levigne-Pérez. — Entusiasmo se nota en los círculos deportivos por presenciar el match que el próximo Sábado se desarrollará en el Teatro San Martín, ubicado en Avenida Matta entre San Diego y Gálvez.

Este encuentro está llamado a despertar mayor interés por cuanto en él los pugilistas de pesos plumas Carlos Pérez y Kid Levigne pondrán en disputa la supremacía en el peso ya dicho, supremacía actualmente bastante discutida.

Los entrenamientos de Kid Levigne indican claramente que se halla en la plenitud de su desarrollo físico y que ni los 10 rounds ni los guantes de cuatro onzas podrán destruirle los esfuerzos hechos para llegar al excelente estado en que se encuentra.

Algunos preliminares iniciarán el espectáculo.

Guía Profesional

ABOGADOS

Arturo Alessandri
Arturo Alessandri Rodríguez
Víctor Acevedo Lecaros
Domicilio y estudio: Delicias 1158. Horas de oficina: de 9 a 11 1|2 de la mañana y de 4 a 6 1|2 de la tarde. Teléfono Inglés 1414. Teléfono Nacional 183.

Alfredo Aldunate Echeverría
Apelaciones y casaciones. Agustinas 1330. Casilla 1949. Teléfono 2241.

Ernesto Barros Jarpa
Leopoldo Ortega
Gálvez 88. Teléfono 1845.

Enrique Burgos Varas
Bandera 152. Abrió nueva oficina con D. Huberto Salgado en San Antonio (Puerto). Av. Centenario 156.

Ramón Briones Luco
Víctor Celis Maturana
León Depassier
Oficina de asuntos judiciales. Morandé 432. Casilla 2853.

Daniel Balmaceda y Mariano Fontecilla.
Compañía 1069. Teléfonos 429 y 2251. 3941-23-f

Aurelio Cruzat
Valparaíso, Prat 70. Casilla 1298.

J. Enrique Costa
y Jorge Costa
Teléfono 1076. Santo Domingo 1131.

Alcibíades Carrillo
Morandé 131. Casilla 1214.

Nazario Chacón del Campo
Roberto Meneses Villarreal
Morandé 466. Teléfono 966. Casillas: 3211-3037.

Claro y Cía.
Luis Claro Solar
Samuel Claro Lastarria
Héctor Claro Salas
Fernando Claro Salas
Morandé número 231. Teléfono 2355.

Alberto Durán B.
Santo Domingo 1145. Casilla 2914.

Enrique Donoso Urmeneta
Monjitas 754.

Fernando Errázuriz Tagle
Estudio: Morandé 434. De 10 a 12.— De 2 a 6.

Hernán Echeverría Cazotte
Huérfanos 1235. Domicilio: Carrera 173.

Jorge Errázuriz Tagle
Morandé 434. Casilla 2592.

Nicanor Elgueta N.
Galería Alessandri 19-A (altos). Teléfono Inglés 596. Atiende apelaciones y casaciones de provincias.

Daniel Feliú,
Oscar Feliú H.
Merced 557. Teléfono 582. Casilla 3277.

Fernando Figueroa Vial
Carlos Vicuña Fuentes
Estudio: Catedral 1355. Casilla 3694. Teléfono 930.

Martín Figueroa Anguita
San Antonio 717. Teléfono 1681.

Arturo Fernández Pradel
Morandé 450. Teléfono Inglés 27.

Luis Ferrada V.
Defensas ante la Corte Suprema. —Av. Brasil 528.—9 a 12.

Galvarino Gallardo Nieto
Ahumada 168, altos. Teléfono 2343.

Jorge Gallardo Nieto
Morandé 856. Teléfono 1956.

Manuel García Frías
Agustinas 1330.— Teléfono 2241.— Casilla 1949.

Guillermo Greene O.
Preferentemente negocios comerciales. Morandé 235. Casilla 289.

Eduardo Grez Padilla
Morandé 466.—Casilla 1159.

Manuel Gaete Fagalde
Huérfanos 1242. Casilla 3113. Teléfono Inglés 1355. 9 A. M. a 6 1|2 P. M. Domicilio: Vergara 261.

Osvaldo Hevia L.
Morandé 244. Casilla 1681.

Gustavo Kaltwasser Díaz
Estudio: Huérfanos 1153. Casilla 855.

Agustín López Salinas
Huérfanos, 1235, altos (Oficina 5).—Casilla 3443. Santiago.

Alfredo Mesa Campbell
Morandé 466.— Casilla 3442.

Carlos Mira B.
Estudio: Bandera 152. 2 a 5.

Lorenzo Montt
y
Ambrosio Montt Wilms
Compañía 1207.

Manuel Merino E.
Arturo Prat 506. Estudio: Huérfanos 1235. Casilla 2407.

Jorge Orrego Puelma
Aurelio Barros Lastarria
Apelaciones de provincias. Casaciones forma y fondo. Morandé 440, bajos. Teléfono. Inglés 808. Casilla 121.

Julio Piwonka J.
Estudio: Huérfanos 1235, de 2 a 4.

Roberto de Petris
Morandé 251, Teléfono 363, Casilla 4044, juicios civiles, criminales y de comercio. Asuntos de jurisdicción voluntaria. Alegatos de provincia. Consultas.

Moisés Poblete Troncoso
Casilla 375. Compañía 1238.

Armando Quezada Acharán
Pedro Aguirre Cerda
Pedro Daza Brantes
Casilla 2861, Morandé 432.

Carlos A. Ruiz B.
Morandé 432.

Alvaro Riveros A.
Santo Domingo 1175.

Carlos Salas Herrera
Estudio: Catedral 1116. Casilla 3366.

Humberto Trucco
Oficina Ossandón, Huérfanos 1080.

Enrique Tagle Moreno
Estudio: Morandé 426.

Leopoldo Urrutia
Banco Hipotecario de Chile, de 11 a 12 A. M. Santa Rosa 128, de 2 a 6 P. M.

Eduardo Vera Yanattiz
Bascuñán Guerrero 372.—9-12, 2-5 P. M. 3622-15-f

Belisario Videla Prieto
Estudio de don Fidel Muñoz Rodríguez. Morandé 239. Casilla 2779. Teléfono 2315.

Jorge Varas Velásquez
Huérfanos 1350. Estudio de don Miguel A. Varas H.

Nicolás Vallejo Encina
Estudio: Morandé 466. Domicilio: Palacio Urmeneta Hotel. Casilla N.o 1832.

Juan de Dios Vergara Salvá
Fernando Gándara Pastor
Consultas en materias de Derecho Comercial, de 1 a 4 de la tarde. Amunátegui 334. 2754

MEDICOS

Dr. Arnello
Ex-ayudante profesor Navarro
Anestesia general.— Cirugía venéreas.—Consultas: García Reyes 17.—12 a 2.—Hospital San Vicente Paul: 4 a 6.

Dr. Leonidas Aguirre A.
Especialista enfermedades de niños y afecciones pulmonares. Consultas: 10 a 11 y 1 1|2 a 3 1|2. San Francisco 116.

Dr. Luis Aguilar
CIRUGIA, SIFILIS
Consultas: 1-3. San Isidro 229.

Dr. Alfredo Alcaíno
GARGANTA NARIZ Y OIDOS
Dieciocho 257.— Consultas: de 2 a 5.

Dr. Roberto Aguirre Luco
Profesor Escuela Medicina. Sto. Domingo 401, consultas: 1 1|2 a 3.

Dr. Amenábar Ossa
Oculista, 14 años en Europa, 3 años médico-director del Hospital de Ojos condado de Stafford (Inglaterra)). Merced 494. De 1 1|2 a 4.

Dr. Ramón Araya Echeverría
Dolores desesperantes, Insomnio, Algidez, Delirio, Convulsiones y Parálisis. Catedral 1867.

Dr. Bustos
OCULISTA
Vergara 184.— Consultas: 1 a 4.— Teléfono 2204.

Dr. E. Burucúa D.
Claras 491.—Consultas: 4 a 6.

Dr. Arturo Barraza Araya
VIAS URINARIAS. SIFILIS
Puente 559. De 3 a 6.

Dr. Bisquertt
VIAS URINARIAS, SIFILIS
San Antonio 551. 3 a 6. Casilla 2563.

Carlos Bolívar S.
MEDICINA GENERAL
Alameda 294. Consultas: de 1 a 3.

Dr. I. Borquez Silva
Estudios en Europa. Medicina interna, pulmón, corazón, estómago e intestinos. Rayos X. Consultas: 2 a 5. A. Prat 82. Teléfono 6019.

Dr. Julio Bustos A.
Medicina interna y enfermedades de niños. Consultas de 1 a 3. Recoleta 707.

Dr. Manuel Bravo B.
Clínica interna y enfermedades de niños Huérfanos 2453. 2 a 4.

Dr. Braga Castillo
RAYOS X
Merced 86. Teléfono 1893. Consultas de 9 a 10 y de 1 a 4.

Dr. Castro Oliveira
GARGANTA, NARIZ, OIDOS
Estado 62. De 3 a 6.

Dr. Corbalán Melgarejo
Moneda 1711. Medicina interna. Sífilis (Inyecciones venosas con un reciente arsenobenzol).

Dr. Cabezón Díaz
Enfermedades de niños
Ortopedia y Cirugía. Consultas: 1 a 3. Dieciocho 289.

Dr. Contreras Macaya
Medicina interna. Consultas: 10 a 12. Puente 559. Casilla 3341.

Dr. Cienfuegos
ENFERMEDADES DE NIÑOS
Consultas: 1-3. Serrano 51.

Dr. CAMPOS MENDEZ
Medicina Interna. Corazón. Hígado. Sífilis. 10 a 12. Huérfanos 2311. 2 a 5 Bandera 62.

Dr. Correa Santelices
Enfermedades internas y niños. — Consultas: 2-4.—Delicias 1416.

Dr. León Chonchol
TITULADO EN PARIS
Medicina general. Piel, venéreas. Consultas: 2-5. Santo Domingo 739.

Dr. Leonidas Corona T.
LABORATORIO CLINICO
Delicias 868 (frente a Estado). Consultas: de 4 a 6. Teléfono 2483.

Dr. J. Ramón Campos
Piel. Venéreas. Pulmón. Vías digestivas. Lastarria 321. Consultas: 1 a 4. Teléfono 2465.

Dr. Manuel Calvo Mackenna
Médico del Pensionado de San Vicente.—1 a 3.—Compañía 1509.—Teléfono Inglés 596.

Dr. Carlos Doren N.
Cirugía, enfermedades de señoras Delicias 176. Consultas: 2-4.

CIRUGIA DE NIÑOS Y ORTOPEDIA
Dr. Eugenio Díaz Lira
Agustinas 1270. Teléfono 2285.

Dr. Díaz Velasco
MEDICINA INTERNA
Niños. Sífilis. Consultas: 1-4. Vergara 474.

Dr. Paulino Díaz
Moneda 1963. Teléfono 1178. Consultas: 2-4.

Dr. Ricardo Donoso
ESTUDIOS EN EUROPA
Medicina interna, especialmente pulmón, corazón. Agustinas 619. 1 1|2 a 3 1|2.

Dr. José Ducci
Monjitas 877. De 2-5.

Dr. Francisco Edwards
VIAS URINARIAS
Consultas de 2 a 4. Teatinos 14.

Dr. ESPINA
RAYOS X
Estudios en Europa. Medicina interna. Consultas de 1 1|2 a 4. Delicias 1228 esq. Gálvez. Teléfono 2102.

Dr. Julio Eastman
Catedral 2673. Consultas de 1 1|2 a 3 1|2. Teléfono 2637. Casilla 1571.

Dr. Fuenzalida Bravo
Profesor enfermedades niños
Merced 560. Teléf. 1721. 1 1|2-3 1|2.

Dr. Fierro Beytía
Ginecología, Partos y medicina interna, Serrano 735.

Dr. A. Fuentes Maturana
CIRUGIA GENERAL Y DE SEÑORAS
Nataniel 280.

Dr. Arturo Fritz
Medicina general. Jefe Policlínica. Piel y Sífilis. 3-5. Huérfanos 1853.

Dr. Ferrada Alexandre
PIEL-SIFILIS-URINARIAS
Se trasladó a Compañía 1470. Casilla 2868. Consultas de 2 a 5.

Dr. Fontecilla
Estudios en Europa. Afecciones pulmonares y nerviosas. Rayos X. De 2 a 4. Delicias 1626.

Dra. Marina Fuenzalida
Unicamente señoras, niños.— Consultas: 1-3.—San Martín 41.

Dr. Enrique Gonzalez H.
ESTUDIOS EN EUROPA
Estómago, intestino, hígado, diabetes, obesidad, reumatismo. De 2 a 4. Castro 107.

Dr. Arístides Gonzalez C.
Prof Extraordinario de Obstetricia
Partos, enfermedades señoras. Consultas: 1-3. Casilla 1551. Teléfono Inglés 2789. Huérfanos 628.

Dr. Ernesto Greene O.
ESTUDIOS EN EUROPA
Cirugía, ginecología. Lira 254. Consultas: 2 a 4. Teléfono 2860.

Dr. García Collao
Ojos, nariz, garganta, oídos. Estudios Europa. 1 a 4 Agustinas 1128.

Dr. García Guerrero
Bandera 575. Consultas: 3 a 4. Teléfono N.o 9. (Santa Elena).

Dra. Julia Gutiérrez
Partos, enfermedades señoras, niños. San Antonio 128. De 1 a 4.

Dr. Luis Godoy H.
CIRUGIA Y ANESTESIA GENERAL
Consultas: 1-3. Delicias 1367. Teléfono 2541.

Dr. Jorge Herrera Roger
MEDICO HOSPITAL DE NIÑOS
Teléfono 198. Delicias 2558. Consultas: 1 a 3. 1469-8-d

Dr. Ibarra Loring
ESTUDIOS EN EUROPA
Vías urinarias. Especialmente enfermedades riñón, vejiga, próstata. Consultas: 2-4. Nataniel 64.

Dr. Alejandro Infante
Enfermedades de niños. Médico del Hospital de Niños San Luis. Consultas: 1 a 4. Delicias 253.

Dr. Roberto Jaramillo B.
Ejército 707. Teléfono 142. Parque.

Dr. Andrés Kœnig
Hidroterapia científica, sistema Kneipp. Claras 549. 2-3 1|2.

Dr. Alberto Korner Anwandter
Estudios en E.E. U.U. Cirujía, Ortopedia. Consultas: 2 a 5, Sto. Domingo 623.

Dr. Armando Larraguibel
Merced 490. de 3 1|2 a 5.

Dr. Armando León I.
MEDICO CIRUJANO
Catedral 1642. Consultas: 1 a 3.

Dr. F. Landa Z.
Médico de ciudad de Santiago. Rosas 1050. Teléfono 1003. Piel, Partos. Enfermedades señoras. 1 a 4.

Dr. Lea-Plaza
ENFERMEDADES DEL SISTEMA NERVIOSO
Monjitas 303. 1-3.

Profesor Luco
Enfermedades nerviosas y mentales. Se trasladó Merced 836. Consultas 12 1|2 —2 1|2.

Dr. Aurelio Morales M.
Sífilis y vías urinarias.—4 a 7.—Lira 21.

Dr. Moraga Fuenzalida
MEDICINA Y CIRUGIA DE NIÑOS
Cochrane 118. Teléfono 2804. 1 a 3 menos los Martes.

Dr. Montero
PROFESOR EN DERMATOLOGIA SIFILOGRAFIA
Piel, sífilis, génito urinarias. Prat 309.

Dr. Meza Olva
ESTUDIOS EN EUROPA
Medicina interna. Especialmente pulmón, corazón, riñones, sífilis. Laboratorio clínico. Consultas: 3-4. Dieciocho 466.

Dr. Italo Martini Z.
Ojos, oídos, nariz y garganta. Delicias 227. Consultas: 2-4.

Dr. Juan Montenegro
ENFERMEDADES DE NIÑOS
Compañía 1770. Teléfono 2120. Regresó.

Dr. Muñoz Garriga
Enfermedades señoras y niños
Consultas: 4 a 6. Santo Domingo 808.

Dr. Teodoro Muhm
Se trasladó a Compañía 1556. Garganta, nariz y oídos. De 3-6.

Dr. Mouat S.
GINECOLOGIA-PARTOS
Ex-jefe de Clínica Ginecológica Dr. Korner. Se trasladó a la Av. Brasil 25. Consultas: 1-4.

Profesor Mujica
OCULISTA
Recoleta 868, Consultas: 10 a 12 y 1 a 3.

Cora Mayers G.
Médico-Cirujano.
Niños y señoras; consultas: de 4 a 6. Compañía 1607.

Dr. Aureliano Oyarzún
Medicina general
Consultas: 1-3. Santo Domingo 1254.

Dr. Otto Philippi
ENFERMEDADES DE NIÑOS
Santo Domingo 820, esquina San Antonio. Consultas: 1-3. Teléfono 2415.

Dr. Ricardo Peralta G.
Cirugía general, especialmente de niños. Claras 471.

Dr. F. Puga Borne
Delicias 1039. Consultas: de 2 a 5.

Dr. David Pulido I.
Enfermedades de Niños.—Sto. Domingo 1646.—Consultas: Independencia 287 1 1|2-3 1|2.—Teléfono 2152.

Profesor Pardo
Cirugía y enfermedades de señoras. Consultas: de 2 a 4. Ejército 140.

Dr. Paredes F.
Medicina, Cirugía
Especialista enfermedades señoras. Amunátegui 33, 2 a 5.

Dr. Prunés
ESTUDIOS EN EUROPA
Jefe de Clínica. Piel, Sífilis. Venéreas. Merced 490, casilla 2894.

Dr. Luis Quinteros Encina
MEDICO-LEGISTA
Cirugía. Partos. 1-3. Alameda 239.

Dr. Eduardo de Ramón
Cirugía, enfermedades de señoras
Consultas: 1 a 3. Maestranza 340.

Dr. F. Rayo Riquelme
CIRUGIA, GINECOLOGIA, SIFILIS
Lira 268. 1-3.

Dr. Fernando Romero Aguirre
Partos. Enfermedades de señoras. Cirugía. Catedral 2429.

Dr. Joel Rodríguez P.
ESTUDIOS EN EUROPA
Medicina interna, especialmente estómago, intestinos. Rayos X. Consultas: 2-4. Claras 431.

Dr. Carlos A. Sommers
Consultas: 1 a 3. Agustinas 1876.

Dr. Osvaldo Salas C.
CATEDRAL 2531
Medicina de adultos y niños. Sífilis.—Consultas: 1 a 4 P. M.

Dr. Ramón Silva León
Partos y enfermedades de señoras. Catedral 1611.

Dr. Santander
Medicina interna, estómago, intestinos, rayos X. Laboratorio: Moneda 821.

SIFILIS Y VENEREAS
Dr. Félix E. Gronhert
Consultas: 2 a 5.—Moneda 1592.

J. Schwarzenberg L.
Enfermedades de niños. Consultas de 1-3 P. M. excepto Jueves y Sábado, San Antonio 275. Teléfono Inglés 1344.

Dr. Suárez Alvarez
Especialmente afecciones de la vista, Agustinas 858. Consultas: 1 a 3.

Dr. Stuardo
ESTUDIOS EUROPA
Enfermedades niños. Consultas: 1-4. Agustinas 1684.

Dr. Manuel A. Tornero
Piel. Sífilis y Venéreas. Maturana 439. Consultas: 1 a 2 1|2.

Dr. Torres Torres
Jefe clínica Prof. Korner
Enfermedades señora, cirugía. Catedral 1249. 3 1|2 a 5.

Dr. M. A. Urrutia Ibáñez
Afecciones pulmonares, corazón, vías digestivas. Enfermedades de niños. Consultas: 1 a 4.—Jofré 412. 3259-3-f

Dr. Carlos Ugarte J.
MEDICINA INTERNA, RAYOS X
Se trasladó. Santo Domingo 518, de 1 1|2 a 3.

Dr. P. Valenzuela Larraín
Cirugía General. Ginecología
Consultas: 1 a 3, menos los Viernes. Catedral 2092.

Dr. G. E. Vidal S.
Consultas: 4 a 6. Delicias 2646.

Dr. Arturo Valenzuela R.
Estudios en Europa
Tratamiento sin drogas. Cultura Física. Medicación natural. Santo Domingo 848. Consultas: 1-4.

Dr. Villalón
OCULISTA
Enfermedades de la vista. Estudios en Europa. Domicilio y consultorio, Santo Domingo 606. Consultas: 1-3 1|2.

Dr. Vargas Salcedo
CIRUJANO
Consultas: 2 a 4. Teatinos 354. Teléfono 1060.

Dr. Zúñiga C.
Partos, Enfermedades de Señoras. Jefe Clínica Obstétrica, Av. España 472. Consultas: 1 a 3. Teléfono 111, Parque.

Dr. WAUGH
606
914
Medicina interna, venéreas, sífilis. Reacción Wassermann. Consultas: 2 a 4. Catedral número 1988.

Dr. Wirén
Oídos, Nariz, Garganta. — Claras 471.— Consultas: 2-4.— POLICLINICA: 8 1|2-11 A. M. Sólo para enfermos escasos recursos.

DENTISTAS

E. Aylwin T.
DENTISTA
Merced 366.

M. Aylwin T.
DENTISTA
Estudios Estados Unidos y Europa. Delicias 261. Casilla 3972.

Victorino Alonso
DENTISTA
Estudios en Philadelphia. Moneda 1164.

Dr. Bahamonde Inzunza
DENTISTA
Ex-ayudante Clínica Escuela Dental. Extracciones complicadas indoloras. Huérfanos 1353. Regresó.

Luis R. Berríos Méndez
Guillermo Cartagena
Enrique Moreno
DENTISTAS
Clínica dental del Dr. Valenzuela B. Huérfanos 1616. Teléfono 1642.

Mauricio M. Baltiansky
DENTISTA
Cirugía dental, enfermedades de la boca. A. Prat 935.

J. Camargo Sanginés
DENTISTA
Consultas: de 1 a 4.—Carmen 32.

Ernesto Carvallo Castellón
DENTISTA
Puente 640.

Salvador Castillo U.
DENTISTA
Jefe de clínica de Prótesis de la Escuela Dental.—Moneda 1588.

F. Castro C.
DENTISTA
Ayudante Escuela Dental. Especialidad Puentes. Coronas. Estado 250.

Clodomiro Contreras
DENTISTA
Ayudante Clínica Operatoria Escuela Dental. Maestranza 349. Consultas: de 1 a 6.

José Luis Cabrera M.
DENTISTA
Teatinos 549, entre Catedral y Santo Domingo.

J. A. Castro Oliveira
R. Castro Oliveira
DENTISTAS
Estado 62.

Gustavo Cerda López
DENTISTA
Cirujía Dental. A. Prat 1548.

Dr. Gallardo González
Cirujano-Dentista
Estudios en Philadelphia. Tratamiento de la piorrea alveolar con rayos ultravioleta.—Regresó.—Compañía 1572.

Pedro Guevara G.
DENTISTA
Recoleta 525. Clínica: 9-12-1-5.

Eduardo Hollstein
DENTISTA
Catedral 1787. Consultas: 9 a 12.

A. Jaime González
DENTISTA
Regresó del extranjero.—Agustinas 1226.

A. Leng H.
Dentista
Ayudante operatoria Escuela Dental. Catedral 1275.

Muñoz Lobos Hnos.
DENTISTAS
Extracciones sin dolor, somnoformo, puentes, honorarios módicos. San Diego 307-448.

Armando Mora Pinochet
DENTISTA
Ayudante operatoria Escuela Dental. Consultas 2 a 6.—Estado 136.

Gonzalo Marín
DENTISTA
Garantiza éxito absoluto en toda extracción, puentes y coronas. Tratamiento en las tapaduras sin dolor. Claras 491.

Pedro A. Méndez
DENTISTA
Estudios en Estados Unidos y Europa. San Antonio 451.

Dr. César Pardo Correa
DENTISTA
Calle Nataniel 81. 9-11 y 2-5.

Dr. Luis Pellissa C.
DENTISTA
Especialidad puentes, coronas y planchas. Moneda 859. Casilla 775.

Dra. Elvira Rosas S.
DENTISTA
Bandera 76.

Dr. José María Saavedra
DENTISTA
Especialidad Ortodoncia. Compañía 1458. Teléfono 1518

Dr. J. Ugarte Donoso
DENTISTA
Compañía 1470.

Rafael Urquieta S.
DENTISTA
Trabajos rápidos. Agustinas 853.

Félix Vassi R.
DENTISTA
Puentes, coronas, extracciones sin dolor. Ayudante Escuela Dental.—Delicias 868.

Alejandro Valenzuela Díaz
DENTISTA
Compañía 1731. Ayudante Escuela Dental. Especialidad extracciones somnoformo.

Dr. Guillermo Velasco M.
DENTISTA
Estudios Philadelphia. — Catedral 1261.

INGENIEROS

Enrique García Frías
INGENIERO CIVIL
Galería Alessandri 25. 4.o piso.

Alberto Larenas F.
INGENIERO
Claras 162.— Casilla 420.

Domingo Matte Larraín
INGENIERO CIVIL
Agustinas 1319.

OFICINA TECNICA
LORENZO CLARO LASTARRIA
Ingeniero civil
Morandé 235. Teléfono 1966. Casilla 4491.

ARQUITECTOS

Enrique Lafourcade A.
Edificios económicos, chalets modernos, presupuestos detallados, planos. Casilla 715. Compañía 1290

ENRIQUE TORRES
ARQUITECTO
Oficina, Galería Alessandri 3 A. Teléfono 275 Central.

Eduardo Tasso
Construcciones económicas en concreto impermeables —Edificios para rentas. Agustinas 1260.

CORREDORES

Gustavo A. Gana
202-Bandera-202. Compra-venta de acciones y bonos; contratación de préstamos y conversiones de deudas. Teléfono Inglés 866. Casilla 8456.

Carlos Romero A.
170-Bandera-170. Casilla 2878. Acciones y bonos.

Luis Ramírez Sanz
y Augusto Ovalle Castillo
Bandera 51—55. 2511-Teléfono Inglés 2511.

Florencio Villamil y Cía.
ACCIONES Y BONOS
1120-Agustinas-1120. 2664-Teléfono Inglés 2664. Casilla 878.

Raimundo Ureta E.
ACCIONES Y BONOS
Agustinas 1085. Teléfono 996. Casilla 1340.

COMISIONISTAS

Luis Ayala C.
Compra-venta de propiedades. Préstamos Hipotecarios. Comisiones en general. Catedral 1131. ofic. 4.

Ruperto Tapia Miranda
1150 AGUSTINAS 1150
Corredor en Propiedades y Comisiones en general. Teléfono 1491.

MATRONAS

Celia Castillo
CLINICA PRIVADA
Atiendo llamados fuera de Santiago. Unión Americana 32.

Clínica Privada de Obstetricia
Señora Reyes. Matrona Ginecologista. Dormitorios higiénicos. Establecimiento montado según últimos adelantos. Atendido por dos cirujanos especialistas. Recibo enfermas todas partes del país. Curaciones internas. Partos indoloros, absoluta seguridad. Precios módicos. Consultas gratis. Esmeralda 636.

Mme. E. Fragnaud
MATRONA FRANCESA
Consultas: 1 a 4. Maestranza 461.

Amelia Gutiérrez
MATRONA
Curaciones internas, operaciones. Recibe pensionistas.—Santa Rosa 866.

Julia Moreno
MATRONA
Clínica. Pensionistas. Partos
ros. Curaciones internas. Coquimbo

Mercedes Rojas
MATRONA
San Diego 932. Recibo enfer
cualquier tiempo. Consultas priv
precios módicos.

Laura Ríos de N.
MATRONA
Curaciones internas, masajes. Re
pensionistas. García Reyes 736.

Carmela Toro G.
MATRONA
Recibe pensionistas. Chacabuco 6

Fidela Uribe
MATRONA
Ex-jefe Maternidad
Enfermedades internas, recibe
sionistas. Alameda 24-A. Cons
1-4.

CLINICA
Ana G. Vargas Barrera
Partos, enfermedades señoras,
cibe pensionistas.—Cochrane

VARIOS

Armando Carvajal
PROFESOR DE VIOLIN
Elena Carvajal
PROFESORA DE PIANO
Diplomados en el Conservatorio
cional de Música. Ordenes: C
2996.

Profesora de Canto
MERCEDES NEUMANN
Titulada en el Conservatorio
cional. Santa Victoria N.o 351

Orquestas
Proporciono para casamientos,
quetes, bailes.
Clodomiro González, profesor
música, diplomado Conservatorio
cional. Gran repertorio orque
traído directamente de Europa,
dos Unidos.—Manuel Rodríguez
2471

Academia Dactilográfica
GALERIA ALESSANDRI
Tarifa mensual, 6 pesos.
0215

Masajes, gimnasia médica
JULES BONDALLAZ
Masajista suizo. A. Prat 344.
sultas: 2 a 4.

MASAJE MEDICO CIENTIF
Gimnasia médica, Masaje
Dr. S. N. Hayashi. Estudios
Japón. Consultas: 2 a 4. Claras
Con los últimos adelantos mode
tratamientos del Japón.

Consultorio Médico para
ñoras
Vello.—Extracción segura
ñoritas competentes bajo
cia médico. Masaje, gimnasia
droterapia, electricidad, etc.
tanse niños mal desarrollados
mias, estitiquez, reumatismo,
sidad, enfermedades respira
digestivas; defectos pecho,
vertebral o cara, como cutis
grasoso, espinillas, lunares,
ces, etc. Masaje de belleza,
y eléctrico. Santo Domingo
tre 21 de Mayo y San Antonio

Fernando Pocognoli
Masaje, gimnasia médica
a domicilio.—Consultas: 2 a 4
sas 1267

MASAJE SUECO
Gimnasia médica, enfermedades
articulares, musculares,
reumatismo, neuralgia,
obesidad, mala circulación,
tamiento científico desviación
dorsal. Sólo a señoras y
Hanna Widen, titulada en
mo. Claras 46. Consultas: 1 a

Instituto de Belleza
Elva S. de Tag
Vello. Tratamiento
traélo radicalmente.
Agustinas 1620.

TAQUIGRAFIA
Curso nocturno del profesor
MANUEL ARCE
en el local del Instituto de
cación Física. La matrícula
abierta. Las clases empezarán
3 de Junio.

Zurcidos Invisibles
Especialidad virar trajes
ros. Cóndor 1158.

Antigua Tintorería Fran
AGUSTIN CHANCOGNE
Se tiñe y se limpia toda clase
en negro y colores, no tiene
MONEDA 2202.

MEMORANDU

TURNO MEDICO DESDE EL
MAYO AL 2 DE JUNIO DE

Servicio médico nocturno
nente

Dr. Guillermo Besoaín, Lira
Dr. Domingo Rojas M.,
Prat 841.

Boticas de turno perman
Botica Alemana, Catedral
Hasta las 12 de la noche.
Farmacia Moderna, San Diego
Hasta las 12 P. M.
Botica Española, Ahumada
Hasta las 12 P. M.

Boticas de turno seman
1.a Comisaría, Botica
Bandera esquina San Pablo.
2.a Comisaría, Botica Colo
cuña Mackenna 790.
3.a Comisaría, Botica
Catedral 1401.
6.a Comisaría, Botica
San Diego 454.
7.a Comisaría, Botica
Chacabuco 64.
11.a Comisaría, Botica Unión
licias 3998.

Dispensario Municipal de Ojo
21 de Mayo 532. Atendido
Dr. García C. Funciona los
Jueves y Sábados, de 4 a 5 P. M.

Servicio municipal de vacuna
Oficina Médicos de Ciudad
dido por el Vacunador don
mo Saavedra, diariamente de 1
3 1|2, excepto los Sábados, de
M.— Atiende también llamados
ticulares.

Turno judicial

Juez del Crimen de Turno,
2.o Juzgado, don Franklin de la
rra, Ejército 628.
Promotor Fiscal, don Julio
F., Santo Domingo 1864.

Médicos de ciudad

Don Francisco Landa Z.,
1050.
Don Pedro N. Barros Ovalle,
to Domingo 1243.

Domicilios de altos funcionarios
Ministro del Interior, don
Alessandri, Delicias 1158.
Relaciones, don Daniel Feliú,
ced 557.
Justicia e Instrucción, don
Aguirre Cerda, Morandé 432.
Hacienda, don Luis Claro
Merced 815.
Guerra y Marina don Jorge
vieso B., Sazié 2264.
Industria y Obras Públicas,
Ramón Briones L., Avenida
ming 628.
Intendente, don Pablo
Agustinas 1792.
Secretario, don Francisco
caseaux, A. Monjitas 375.
Prefecto, don Rafael Toledo
Santa Lucía 152.
Sub-Prefecto de Orden, don
Bustamante, Dieciocho 174.
Sub-Prefecto de Seguridad,
Carlos R. Dinator, Castro 735.
Secretario, don Carlos Bravo
Santo Domingo 1648.
Capellán, Presbítero D. Julio
derrama, Bulnes 332.

Registro Civil
1.a Inspección, Bulnes 350.
2.a Inspección, Alameda
1.a Circunscripción, Alameda
2.a Circunscripción, Alameda
3.a Circunscripción, Alameda
Comuna de Providencia,
Las Quintas 78.

Crónica policial

Denuncio inexacto.—El 2.o Juzgado ha conocido de un denuncio hecho a la policía por Laura Letham, domiciliada en la calle Eyzaguirre 1323 y que ha resultado carecer de fundamento.

La persona indicada expuso, basándose en diversas consideraciones, que había posibilidad de que Laura Martínez, Huemul 633, hubiera dado muerte a un pequeño de pocos días.

En vista de estas consideraciones, el Juzgado ordenó instruír el correspondiente sumario.

Se ordenó, además, practicar la autopsia al cadáver y de estas y otras diligencias practicadas se desprende de que no ha habido tal crimen.

En los Juzgados del Crimen.—Las tramitaciones y procedimientos en práctica.—Un Ministro de la Corte Suprema se constituye en visita.—En conocimiento la Corte Suprema de ciertas quejas que en varias ocasiones se han hecho respecto a los procedimientos y tramitaciones en general puestas en práctica en los Juzgados del Crimen, ha designado a uno de sus miembros, el Ministro señor Rodríguez Cisternas, para que se constituya en visita por el espacio de un mes en dichos Juzgados.

El señor Rodríguez Cisternas, después de hacer anteriormente una visita de etiqueta a los Juzgados, se constituyó ya ayer con el propósito de dar comienzo a su cometido.

Estuvo en el 2.o Juzgado y empezó a imponerse detenidamente de la forma en que se toman las declaraciones, el apercibimiento de las multas, pagos de derechos, etc., etc.

El señor Ministro procurará, además, proponer un nuevo sistema para que se tomen las declaraciones a las reos de la Casa Correccional que continuamente son trasladados de regreso del Juzgado a horas muy avanzadas y en forma que puede prestarse a ciertas inconveniencias.

El Ministro parece ser de opinión de que los jueces se constituyan en la Casa Correccional; pero es el caso de advertir, además, que esta medida reportaría molestias y atrasos a los funcionarios encargados de substanciar los procesos.

Se impondrá finalmente de las causas que influyen en el atraso de algunos procesos y el retardo de sentencias.

El asalto a unos cazadores.—Fallece uno de los heridos.— Informamos oportunamente del asalto de que fueron víctimas los cazadores Salinas y Montenegro, los cuales se vieron de improviso asaltados por varios desconocidos, algunos de los cuales huyeron, después de apoderarse de algunas prendas de las víctimas.

Como se recordará, todos quedaron heridos de consideración, entre ellos Eugenio Marfull, que recibió un balazo de Salinas.

Marfull ha fallecido a causa de la herida.

Los asaltantes, como también el asaltado Salinas se encuentran aún detenidos. Este último hasta que pruebe haber obrado en defensa propia.

Una estafa de $ 30,000.— Hasta el Juzgado del Crimen de turno se ha llevado un denuncio de estafa, cuyo monto se hace subir a 30 mil pesos.

El Juzgado instruyó el consiguiente sumario y ya se ha logrado aprehender a Lauro Pérez, sindicado como uno de los principales autores.

En breve se practicarán nuevas diligencias de interés, diligencias que por el momento están en trámite y hacen que no nos extendamos en amplias informaciones al respecto.

Trabajo judicial.—En estos días ha presentado bastante trabajo el Juzgado de turno.

Ha habido, entre el Domingo y el Lunes próximos pasado, 88 denuncios, de los cuales 50 tienen relación con infracciones a la ley de alcoholes.

De los 38 denuncios restantes, por diversos otros delitos, 26 lo han sido por robos.

En estos denuncios por robo se anota una circunstancia curiosa y es la de que no se determinó en ellos al autor o a los autores del delito.

Y cabe en estas circunstancias una pregunta, que se desprende del exceso de robos y del hecho de no conocerse a los autores: ¿Serán estos robos la obra de los indultados recientemente?

Las investigaciones que habrán de hacerse en seguida permitirán conocer antecedentes al respecto.

Proceso Rabudos.—En la tarde de ayer trabajó en el proceso de las tierras australes el Ministro sumariante don Santiago Santa Cruz.

El señor Ministro continuará trabajando desde hoy en adelante en la Corte, en donde se preocupará de estudiar la vista emitida por el Fiscal señor Plaza Ferrand en lo que se refiere al sobreseimiento definitivo para los señores Gómez Aránguiz y García García.

En pendencia.—Julio Sánchez Ulloa y Juan Villavicencio fueron puestos a disposición del Juzgado por sorprendérseles trabados en pendencia a cuchillo en la calle Santa Isabel, resultando el primero de ellos con dos heridas graves, una en la espalda y otra en la pierna izquierda.

Choque de autos.—El chauffeur del auto número 4027, José Ribé V. y don Luis Gómez Velez, se presentaron a la 3.a Comisaría reclamando mutuamente de que, a las 3.30 P. M., en Santo Domingo esquina Riquelme, habían chocado sus vehículos resultando el de Ribé con deterioros avaluados en 150 pesos y el del señor Gómez, número 645, con daños por valor de 500 pesos.

Abandono de hogar.—El inspector de tranvías, Enrique Lorca, se presentó a la policía y expuso que Carmen Morales, mujer con quien hacía vida marital, le ha abandonado el hogar, llevándole hurtadas piezas de ropa por valor de 200 pesos y 15 pesos en dinero.

Robo de especies.—Juan Vázquez Campos, Mapocho 1665, dió cuenta a la policía, que Leonor Delgado, mujer con quien vivía, se fué de la casa llevándole hurtadas diversas especies de vestir que avalúa en la suma de 600 pesos y ochenta y cinco pesos en dinero.

Además, la Delgado le llevó a su hijo José L. Vázquez, sin ser ella la madre.

Morgue.—La policía envió a la Morgue el cadáver de Eloisa Pérez v. de Silva, mujer que falleció de un ataque al corazón. La Pérez vivía sola y carecía de recursos y de parientes.

Se envió también el cadáver de Mercedes Olguín, de 60 años de edad, mujer que falleció de un ataque en la Plaza Argentina.

Informaciones Comerciales, Industriales y Agrícolas

SANTIAGO 28 DE MAYO DE 1918

CAMBIO

El Banco de Chile ha fijado ayer los siguientes cambios:

d/v	Londres	Paris
90	16 7/8 £ $ 14.22.22	1.90 1/2 1 fr. $ 0.52.49
60	16 13/16 1 £ $ 14.27.51	1.89 3/4 1 fr. $ 0.52.70
30	16 3/4 1 £ $ 14.32.84	1.89 1/4 1 fr. $ 0.52.81
3	16 11/16 1 £ $ 14.38.20	1.88 1/2 1 fr. $ 0.53.05

N. York—1 dolar $ 3.02 1/4

El Banco Español de Chile fijó ayer los siguientes cambios sobre las plazas que se indican:

Plazas	90 d/v	v
Londres...	16 27/32	16 21/32
Paris.......	189 1/2	187 1/2
Madrid.....	115 3/4	113 3/4
New York		3.02 3/4

Una peseta al cambio de 115 3/4 vale $ 0.86.39 y al cambio de 113 3/4 vale $ 0.87.91.

REVISTA BURSATIL

Acciones de Banco, Sociedades Mineras, Salitreras, Ganaderas y Agrícolas, Petrolíferas, Industriales, Compañías de Seguros, Bonos, Valor de Metales, Ferias, Matadero, etc.

SITUACION GENERAL DEL MERCADO

Hubo considerable disminución en el número y monto de las operaciones de acciones y bonos. El movimiento de importancia en el primer renglón correspondió a Llallagua, con 6,000; Caylloma, con 1,000, y Curanilahue, con 500 acciones vendidas.

Tendencia

Fueron bastante escasos los cambios en los precios y fué más o menos igual el número de papeles que experimentaron alza con los que desmejoraron sus cotizaciones. Sin embargo a última hora se observó manifiesta reacción en los títulos de sociedades.

Acciones que subieron

Bancos.—Nacional de 46 3|4 a 47.

Mineras.—Llallagua de 234 a 239, Oruro de 18 3|4 a 19 1|8, Curanilahue de 157 a 158 1|2.

Acciones que bajaron

Bancos.—Chile de 200 a 199.

Ganaderas.—Fuego de 73 a 72 1|4.

Mineras.—Monte Blanco de 3 1|2 a 3 1|4., Caylloma de 11 1|2 a 11.

Salitreras.—Antofagasta de 112 3|4 a 112 1|4.

TRANSACCIONES, OFERTAS Y DEMANDAS

Bancos

Chile.—Bajaron. Se vendieron 120 a 199 y 10 a 199, quedaron pedidos a este precio y vendedores a 200.

Nacional. — Subieron. Solicitaron comprar 200 a 47.

Español.—Hubo interesado en comprar 50 a 156 y ofrecieron vender 70 a 157.

Santiago.—Comprador por 2 acciones a 141 y vendedor de 100 a 140.

Garantizador.—Colocaron 65 acciones a 105.

Francés.—Transacción de 25 acciones a 38.

Unión Comercial. — Propusieron comprar 100 a 8.

Sociedades mineras

Llallagua.—Subieron. Se vendieron los siguientes lotes: 400 a 236, para Junio 6; 1,800 a 237, 900 a 237 1|2, 700 a 237 1|4, 300 a 237 3|4, 700 a 238, 600 a 236 3|4, 400 a 236 1|2 y 200 a 236 para Junio 20, quedando al final de la rueda vendedores así para bajar momentos después a 233 y reaccionar nuevamente a 234. A última hora se produjo gran alza, cerrando el mercado con ventas y comprador a 241 1|2 para Junio 20.

Gatico.—Ofrecieron vender a 11 1|2 para Junio 6.

Caylloma.—Bajaron. Ventas de 700 a 11 para Junio 20; y 300 a 11 para el 6 de igual mes, quedó oferta de venta a 11 al contado.

Colquirí.—Colocaron 200 a 3 y quedó vendedor así.

Oruro.—Subieron. Demanda por 200 a 19 1|2 para Junio 20.

Opioca.—Solicitaron comprar 300 a 79 1|2 y hubo vendedor a 80 1|4.

Curanilahue.—Subieron. Se vendieron 100 a 159 para Junio 6. 400 a 160 para el 20 del mismo mes y 10 a 158 1|2 al contado, quedaron pedidos a 160 y vendedores a 162 para Junio 20.

Disputada. — Hubo una operación por 200 acciones a 10.

San José Oruro. — Comprador por 200 a 2 3|4.

Mañil.—Ofrecieron vender 50 a 90.

Monte Blanco. — Bajaron. Hubo oferta de venta a 3 1|2 para Junio 20 y comprador a 3 al contado, efectuándose una operación privada de 500 a 3 1|4.

San Bartolo.—Pidieron 500 a 8.

Domeyko.—Demanda por 200 a 5 y vendedor de 500 a 7 para Junio 20.

Sociedades salitreras

Antofagasta.—Bajaron. Hubo una operación de 100 a 113 para Junio 20, quedando pedidos a este precio.

Momentos antes de terminar el movimiento pidieron a 112 para Junio 6.

Loa.—Ofrecieron vender 100 a 37.

Sociedades ganaderas

Fuego.—Bajaron. Colocaron 120 a 72 1|4 y 30 a 73.

Gente Grande.—Comprador por 39 acciones a 74.

Rupanco.—Ofrecieron vender 100 a 40.

Sociedades industriales

Gas.—Ventas por 1 a 102 3|4, 79 a 102 1|2 y 34 a 102 1|4, quedó demanda a 102 1|2.

Austral.—Propusieron comprar 300 a 1 1|4 y ofrecieron vender a 1 1|2.

Laboratorio Chile.—Vendieron 19 a 85.

Viña.—Hubo un pedido de 50 a 82 y vendedor de 200 a 83.

San Bernardo.—Ofrecieron vender 100 a 110.

Catres.—Vendedor por 78 acciones a 75.

Shoe Factory.—Ofreta de venta de 100 a 124.

Compañías de Seguros

La Unión Chilena.—Pideiron 20 acciones a 560.

La Nacional. — Hubo interés por vender 30 a 630.

Bonos

Caja 8o|o-1o|o. — Operaciones de 67,500 a 97 1|8 y 53,000 a 97 1|4 quedó oferta de venta a 97 1|8.

Caja 6o|o-1o|o.—Venta de 2,000 a 82 1|2, quedando comprador así.

Hipotecario 8o|o-1o|o. — Bajaron. Ventas de 50,000 a 93 5|8 y 18,000 a 93 1|2.

Hipotecario 8o|o. — Demanda por 8,000 del año 1908 a 97 y vendedor de fecha corriente a 93 3|4.

Garantizador 8o|o-1o|o. — Subieron. Colocáronse 9,000 año 1913 a 83 1|2 y 4,000 año 1915 a igual precio; 23,000 corrientes a 82 3|4 y 200 a 92.

Municipalidad. Privilegiados de Diciembre.—Después de venderse 100 a 85 1|4 pidieron 200 a este precio.

BOLSA DE CORREDORES DE VALPARAISO

Primera rueda

Telegrama oficial de la Bolsa de Corredores de Valparaíso recibido hoy en esta Bolsa de Comercio a las 11.38 A. M.

500 Caylloma, Junio 20, 11 1|2.
2600 Llallagua, Junio 20, 238.
200 Llallagua, Junio 20, 238 1|2.
1100 Llallagua, Junio 6, 236 1|2.
400 Llallagua, Junio 20, 238 1|4.
400 Llallagua, Junio 20, 237 1|2.
500 Antof., Junio 20, 114 1|2.
300 Viñas, Junio 20, 81 3|4.
6000 Caja 8 o|o, 97.

Oro

Vendedores, a 57. Compradores, a 56.50.

Letras

Vendedores, a 16 7|8. Compradores, a 16 29|32.

Segunda rueda

Telegrama oficial de la Bolsa de Corredores de Valparaíso, recibido ayer en esta Bolsa de Comercio, a las 3.9 P. M.

100 Monte Blanco, 3 1|4.
200 Fuegos, 73 1|4.
9000 Caja 8o|o, 97.
200 Oruro, Junio 20, 19 1|2.
1000 Llallagua, Junio 6, 235.
1000 Llallagua, Junio 20, 236.60.
8200 Llallagua, Junio 6, 235.
8200 Llallagua, Junio 20, 236.70.
500 Llallagua, Junio 20, 237.
100 Llallagua, Junio 6, 236.
100 Llallagua, Junio 20, 237 1|4.
700 Llallagua, Junio 20, 236 1|2.
150 Fuegos, 73.
200 Fuegos, Junio 6, 113.
2 Fuegos, 71.
100 Antof., Junio 20, 113 1|2.
200 Llallagua, Junio 20, 236 3|4.
300 Llallagua, Junio 6, 235.
200 Llallagua, Junio 6, 234 1|2.

Oro

Vendedores, a 56.70. Compradores, a 56.50.

Letras

Vendedores, a 16 29|32. Compradores, a 16 15|16.

ACCIONES Y BONOS

COTIZACIONES DE ULTIMA HORA

ACCIONES DE BANCOS		Valor pagado	Precio actual
Banco de Chile	$	100	$ 199
Banco Español de Chile		100	156
Banco Nacional		20	47
Banco Santiago		100	140
Banco Popular		100	121
Banco Unión Comercial		20	8½
Bco. Hipot. de Chile		200	518
Banco Chileno Garantizador de Valores		100	105
Banco Francés			38
Banco Italiano		20	4¾
Banco Curicó			128
SOCIEDADES MINERAS			
Tierra del Fuego	£	1	72½
Chile Argentina		1	8½
Nuble y Rupanco	$	20	39
Gente Grande	£	1	74
Laguna Blanca		1	72
Agrícola de Vallenar	$	20	
Aysen	£	1	50
SOCIEDADES GANADERAS			
Llallagua	£	1	239
Opioca		1	79½
Totoral	$	10	8½
Gatico	£	1	11
Oruro	$	20	19¾
Curanilahue		100	158½
Lota y Coronel	£	10	600¼
Monte Blanco	„	1	3¼
Colquirí	$	5	3
S. José de Oruro serie A.	£	1	3
S. José de Oruro serie B.		1	1
Caylloma	sh	5	11
Las Vacas	$	50	3½
Pintados		38	4½
Victoria de Lebu		10	8½
San Bartolo		20	8¼
Antequera	£	1	1½
Poderosa de Collahuasi		5	59
Carbonifera Mañil	$ „	50	85
Disputada	$	25	10
SOCIEDADES SALITRERAS			
Antofagasta	$	25	112¼
Loa	£	5	36
El Boquete		5	50
Agua Santa		5	140
Lastenia		1	16½
La Unión	$	20	8
Castilla		20	16¼
Perseverancia		20	15¼
SOCIEDADES INDUSTRIALES			
Cnos. de Gas de Santiago	$	50	102½
Gas de Valparaíso		50	85
Soc. Austral de Maderas	£	1	1¼
Laboratorio Chile	$	25	88
Electricidad Industrial		50	101
Ref. Az. de V. del Mar	£	1	81
Azucarera de Penco		1	129
Gas Acetileno	$	50	10
Fábrica de Tejidos		100	175
Maderas Malvoa		20	12½
Chilena de Tabacos		20	48
Cervecerías Unidas		100	281
Buques y Maderas		50	40
Molinera el Globo		100	43
Cemento el Melón	£	1	90
Fábricas Unidas Catres	$	100	75
Transportes Unidos			43
Mercado de la Vega		100	100
Manufacturera de Tejidos			115
Feria Izquierdo		100	98
COMPAÑIAS DE SEGUROS			
La Germania	$	25	30
La Nacional		25	610
La America		25	9
La Americana		100	200
La Comercial		50	124
La Española		10	220
La Unión Chilena		50	580
La Italia		100	210
La Internacional		25	100
La Central		25	43
La Francesa		50	120
La Nueva España		75	105
La Alemana		75	190
La Chilena Consolidada		25	50
La Alianza Chilena		25	48
La Franco Chilena		20	34
La Santiago		50	130
La Mapocho		50	110
La Araucanía		25	30
La Iberia		62½	66½
La Unión Nacional		60	69
SOCIEDADES PETROLIFERAS			
Petróleos del Pacífico		10	0,70
Sud-Americ. de Petróleos		2	0,35
Pacífico Liberadas			2
Patagonia Consolidada			0,60
SOCIEDADES DIVERSAS			
Bolsa de Comercio		1,250	61,000
Club Hípico		500	7,700
Hipódromo Chile		500	950
C. S. A. de Vapores		100	790
F. C. E. San Bernardo		100	105
Telégrafo Comercial		25	35
Telégrafo Nacional		20	16
Tattersall		100	35

BONOS	
Caja 6-1 (30 ab. y 31 octubre)	82¼
Caja 6-2 (30 en. y 31 octubre)	82¼
Caja 7-1 (30 en. y 31 junio)	89
Caja 7-2 (15 en. y 15 junio)	89
Caja 8-1 (30 ju. y 31 diciem.)	97½
Caja 8-2 (30 ju. y 31 diciem.)	98
Garant. 6 (30 ju. y 31 diciem.)	75
Garant. 7 (30 ju. y 31 diciem.)	77
Garant. 8 (30 ju. y 31 diciem.)	82½
Hip. 7-1 (30 m. y 30 spt.)	88
Hip. 7-2 ma. 30 sept.)	88
Hip. 8-2 ma. 31 sept.)	93½
Hip. 8-1 (31 ma. y 31 sept.)	93½
Hip. V, 8-1 (30 ju. y 31 diciem.)	91
Municipalidad 8 (Privilegia.) Abril.	82½
Municipalidad 8 (Privilegia.)	82½
Caja á 6°/°	92
Municipalidad (Privilegia) Dibre	85½

COTIZACION DE ESTAÑO

Según el cablegrama recibido por la Bolsa no hubo cambio, quedando en consecuencia a £ 355 al contado y a plazo.

MERCADO DEL SALITRE

Mercado firme por parte de los vendedores.

Ordinario, Mayo-Junio, 11-2, vendedores.

Refinado, Mayo-Junio, 11-6, ventas.

EXPORTACION CEREALES

FECHAS 1918	Arvejas K.	Avena K.	Cebada K.	Frejoles K.	Harina Trigo K.	Lentejas K.	Papas K.	Trigo K.
Total desde el 1.o de Enero al 11 de Mayo . . .	1,920,895	306,449	6,467,834	3,167,020	11,932,633	1,967,191	564,463	27,388,848
Desde el 13 al 18 de Mayo	290,700	23,400	218,564	929,005	822,266	125,500		3,720
Desde el 1.o de Enero al 18 de Mayo.	2,211,595	329,849	6,686,398	4,096,025	12,754,899	2,092,691	564,463	27,342,568

Oficina de Estadística, Valparaíso, Mayo 20 de 1918.

VEGA CENTRAL DE LA SOCIEDAD DEL MERCADO DE LA VEGA

Revista diaria. Precios de venta de productos por mayor, término medio, según calidad

Acelgas, de 0.50 a 0.70 la docena de atados.

Apio para ensalada, de 0.50 a 0.70 el atado de 12 matas.

Ajos, de 3 a 12 el mil.

Ají verde, de 3.50 a 4 el saco harinero.

Achicoria, de 18 a 35 el mil de matas.

Berros, de 0.10 a 0.15 la docena de matas.

Camotes, de 0.20 a 0.40 el kilógramo.

Cebollas de cabezas, de 30 a 45 el mil.

Coliflor, de 16 a 28 el ciento.

Choclos, de 30 a 45 el mil.

Castañas, de 0.40 a 0.60 el kilógramo.

Cakis, de 4 a 8 el ciento.

Granadas, de 2 a 4 el ciento.

Lechugas, de 18 a 35 el mil.

Membrillos, de 40 a 60 el mil.

Manzanas, de 15 a 20 el cajón.

Nabos, de 7 a 9 el mil.

Nueces, de 22 a 25 el saco.

Orégano, de 0.50 a 0.70 la docena de atados.

Porrones, de 12 a 18 el mil.

Pimentón, de 30 a 60 el mil.

Papas cazuela, de 13 a 16 el saco.

Papas amarillas, de 13 a 16 el saco.

Peras, de 15 a 20 el cajón.

Repollos, de 6 a 12 el ciento.

Rabanitos franceses, de 1.80 a 2 el mil.

Rábanos, de 2.40 a 3.80 el ciento.

Repollitos Brusel, de 10 a 15 el saco harinero.

Uvas, de 0.30 a 0.60 el kilógramo.

Yerba buena, de 0.40 a 0.60 la docena de atados.

Zanahorias, de 0.50 a 0.70 el ciento.

Zapallos del año, de 40 a 90 el ciento.

Santiago, 28 de Mayo de 1918.

PRECIOS CORRIENTES DE LA FERIA DE ANIMALES

Avenida Beauchef núm. 997

Terneros de pie, de $ 52 a 58.

Terneros de 1 año, de 110 a 128.

Vaquillas de 1 1|2 año, de 120 a 150.

Vaquillas de 2 años, de 140 a 170.

Novillos de 1 1|2 años, de 140 a 180.

Novillos de 2 años, de 150 a 200.

Vaquillas de 3 años, de 160 a 220.

Novillos de 3 años, de 180 a 250.

Novillos a media gordura, de 180 a 230.

Novillos gordos, de 280 a 320.

Novillos mestizos gordos, de 350 a 370.

Vacas flacas, de 140 a 150.

Vacas a media gordura, de 190 a 240.

Vacas gordas, de 300 a 340.

Vacas mestizas gordas, de 350 a 380.

Vacas paridas, flacas, de 200 a 220.

Vacas paridas, a media gordura, de 280 a 310.

Vacas paridas mestizas, de 340 a 370.

Torunos gordos, de 280 a 300.

Torunos mestizos gordos, de 350 a 380.

Toros, de 240 a 290.

Bueyes flacos, de 180 a 200.

Bueyes a media gordura, de 280 a 300.

Bueyes mestizos de trabajo, de 340 a 360.

Bueyes mestizos gordos, de 480 a 530.

Yeguas, de 40 a 150.

Parejas de yeguas, a 200.

Caballos, de 35 a 180.

Mulas flacas, de 30 a 40.

Chanchos, a 58.

Vacas al peso, de 0.63 a 0.68 1|2.

Novillos al peso, de 0.62 a 0.67.

Bueyes al peso, de 0.62 a 0.68.

Santiago, 28 de Mayo de 1918.

MATADERO PUBLICO

Encierra para hoy:

Mayo 29 de 1918

	Vacunos	Ovejunos	Cerdos
Entrados...	284	791	419
En vara...	110	0	0
Suma......	394	791	419
Retirados vivos.....	0	0	0
Total beneficiados.	394	791	419

Terneros 19—

Mayo 28 de 1918

PRECIOS DE LAS CARNES DE AYER

			kilo
Carne, buey	1.ª clase	$ 98 a	1.00
Id.	2.ª „	92	97
Id.	3.ª „	69	90
Carne, novillo	1.ª clase	98	1.00
Id	2.ª „	92	97
Id	3.ª „	69	90
Carne, vaca	1.ª clase	98	1.00
Id.	2.ª „	92	97
Id.	3.ª „	69	90
Carne, cordero	1.ª clase		1.40
Id.	2.ª „	1.20	1.35
Id.	3.ª „	89	1.10
Carne, cerdo	1.ª clase	1.05	1.10
Id.	2.ª „	95	1.00
Id.	3.ª „	80	90
Grasa en rama		90	1.10
Sebo de ovejuno		70	80
Cuero de vacuno macho			90
Cuero de vacuno hembra			90
Cuero ovejuno, de $ 40 a 50 docena			

Patentes de Invención

Al Ministerio de Industria y Obras Públicas se han presentado los siguientes inventores pidiendo patente de privilegio de invención para los inventos que se indican:

Don Víctor Gutiérrez Saldaño para la "Aplicación de la electricidad al beneficio del salitre, a cuyo efecto y mediante dispositivos adecuados reemplaza el vapor que se usa hoy en las serpentinas por calefacción eléctrica".

Don Jorge Stambuck para "Un procedimiento de beneficio del salitre por las vías frías y caliente combinadas, que permite precipitarlo en forma rápida y económica mediante la aplicación de una substancia química que cristaliza el nitrato de sodio separándolo del cloruro de sodio.

La Dupont Nitrate Company para "Una serie de aparatos que en conjunto forman una planta mejorada para producir una alta ley de nitrato de potasio de las aguas viejas".

Don José Paroto para "Una caja de cilindros adaptable a los carros de los ferrocarriles, con la que se evitan incendios, se economiza lubricante y se aumenta la velocidad en un 75 o|o".

Don Baldazar Hrdalo para "Una nueva rueda metálica aplicable a toda clase de carruajes, la que reemplaza ventajosamente los neumáticos de caucho que usan hoy día los automóviles".

Don Mathias Brock para "Unas mejoras en las máquinas para ahormar el calzado, operación que se ejecuta sobre la horma y en ambos extremos mediante asentadores especiales".

Don Celedonio Peralta para "La aplicación directa a las cocinas económicas de los procedimientos conocidos para producir gas de alumbrado y coke, mediante una conveniente transformación de las cocinas".

Don Egberto Belcredi para "Un nuevo tipo de escafandra que permite las exploraciones en el fondo del mar a una hondura superior a la alcanzada con los medios actualmente conocidos".

Don Hermilio M. Vizcarra para "Unas mejoras de la enseñanza de la lectura y escritura mediante el empleo de un aparato mecánico que denomina Lecto-Mecanógrafo, evitando el uso de libros para la enseñanza de los analfabetos".

Don Guillermo Navarrete para "Un producto que denomina Briquete incandescente economizador de combustible".

Don Enrique A. Luego Barbier para "Un nuevo aglutinante destinado a la fabricación de briquetas de carbón, turba, aserrín, etc."

Don Alfredo Torti para "Un nuevo tipo de carburador para automóviles, el que economiza aproximadamente un 40 o|o de combustible".

Los señores Amenábar y Rosas para "Un envase de madera, de nuevo tipo, destinado especialmente—entre otros usos—para envasar pinturas o materias similares".

Para los fines que establecen las disposiciones supremas reglamentarias de las patentes de invención, se da el presente aviso, y se previene que las oposiciones, de los que se crean con derecho para ello las aceptará esta oficina solamente hasta el día 27 de Junio.

Santiago, 27 de Mayo de 1918.

El Jefe de la Oficina de Patentes de Invención

1-o-E

MOLETON DE LANA

ACABA de LLEGAR

LINDO SURTIDO

EN LOS

Siguientes Colores

Blanco — Azul Marino
Rosado — Granate
Celeste — Vicuña
Azulino Claro — Cáscara
Id. Oscuro — Plomo
Frutilla

PRECIOS:

$ 8.50 el metro
$ 11.00 Id.
y $ 12.50 Id.

1.30 DE ANCHO

La Tienda Inglesa

ESTADO 270 — CASILLA 956

SORTEOS

DE LAS POBLACIONES

"VILLA SAN RAMON" Y "VILLA DE LAS DELICIAS"

En Santiago, a 28 de Mayo de 1918, ante el Notario don Enrique Campino E. y testigos señores Pedro J. Arteaga y Máximo Rojas, se han verificado los siguientes sorteos con que estas Poblaciones favorecen a sus compradores.

POBLACION "VILLA SAN RAMON"

CLUB N.o 8, sorteo N.o 50. —Favorecido el número ciento veintiséis (126) perteneciente a don Jorge Martínez, que reside en el Mineral "El Teniente".

CLUB N.o 12, sorteo N.o 10. —Favorecido el número veintiocho (28), perteneciente a doña María Núñez, que reside en el Mineral "El Teniente".

POBLACION "VILLA DE LAS DELICIAS"

CLUB N.o 6, sorteo N.o 67. —Favorecido el número setenta y ocho (78), perteneciente a doña Anita R. Jelvez, que reside en el Mineral "Las Condes".

OFICINA: SERRANO 52

3860-29-e

SASTRERIA

EX=BRILLAUD

MONEDA 1042

Acaba de recibir un lindo surtido de casimires ingleses de la afamada Casa "LEDUC" de Londres.

Precios antiguos.

J. D. RAMIREZ

4089-30-e

Avise Ud. en

LA NACION

El gran REMEDIO UNIVERSAL

Nitro Ozona Lowe-Weisslog, el único comprobado por medio de la radiografía que cura la tuberculosis (tisis). Pruebas a la vista. Afamado desde 1887. Cura radicalmente: cáncer, gangrena, sífilis enfermedades hígado, riñones, del estómago, pulmonía, bronquitis, faringitis, asma, hipertrofia, diabetes, albuminuria, reumatismo, hidropesía, obesidad, raquitismo, epilepsia, apoplegía, anemia, catarro intestinal, disentería, apendicitis, peritonitis, almorranas, fístulas, furunculosis, heridas, úlceras, tumores, contusiones, quemaduras, picaduras, venenosas, enfermedades piel, sangre, enfermedades secretas. Prodigioso en aneurisma, en enfermedades del corazón, cerebro, vista, espina dorsal, etc. Viruela, peste negra, hemorrágica, peste bubónica, tifus, pestes y fiebres en general, son vencidas a las pocas horas con repetidos lavados intestinales y tomas. Igual tratamiento para demás enfermedades. Catecismo Nitro-Ozona, consúltelo todo enfermo, sea cual fuere el mal, encontrará el medio seguro de sanar radicalmente. Remítolo gratis quien lo pida.

LUIS LOWE,

Casilla 832.—Claras 149.—Santiago. — Droguería Daube y Boticas principales

:DINERO:

Por alhajas, plaquées, muebles y toda clase de mercaderías, se le facilitará a Ud. en la Casa de Préstamos

«EL CARMEN» :: San Diego 31

Esta casa es reconocida por la seriedad con que procede en todas sus operaciones.

3307-10-f

'VACUNA MULFORD'

contra el CARBUNCLO, PICADA, TELARAÑA, etc., para vacunos, caballares y mulares.

De resultado comprobado, garantido.

ORDENES:

PEDRO LARRAIN V.

Sociedad EL TATTERSALL

Huérfanos 1287. - Casilla 835.

EL DEPARTAMENTO DE AVISOS
TELEFONO 3113
Atiende de 9 de la mañana a 10 de la noche.

AVISOS ECONOMICOS

Descuentos: De 5 a 10 publicaciones seguidas, 5 %. — De 11 a 20 10 %. — De 21 a 30, 15 %.

TARIFA
AVISOS ECONOMICOS
Cada palabra (mínimum 6 palabras por aviso). . . $ 0.05

SOCIABILIDAD OBRERA

Unión Gremial de Herreros y Ayudantes en Resistencia.—Con este nuevo título se ha reorganizado la antigua sociedad Unión Gremial de Herreros y Ayudantes, con el fin de servir y defender los intereses de todos sus asociados.

Esta institución se preocupará preferentemente del mejoramiento económico de sus miembros, en una forma sostenida y práctica.

Clases gratuitas de contabilidad para obreros y empleados.— En la Escuela nocturna Manuel Rodríguez N.o 3, San Ignacio esquina de Olivares, empezará a funcionar el 3 de Junio, un curso gratuito de contabilidad, aritmética comercial, redacción, etc.

Se invita a los obreros y empleados estudiosos. La matrícula está abierta en el local de la escuela, de 8 a 9 P. M.

Federación Obrera Local Santiaguina.— Para hoy Miércoles a la hora de costumbre, están citadas las delegaciones que componen esta colectividad, y muy especialmente los delegados de la Federación de Sastres y Grupo Internacional de Zapateros.

Teatro Chile, Victoria frente a Juan Vicuña.

Unión de Carpinteros y Ramos Similares.— Los miembros del Consejo de Administración de esta institución están citados para hoy a las 8 P. M., en Diez de Julio N.o 1050.

Una nueva Sociedad.— Socorros Mutuos de Molineros.— El 22 del presente tuvo lugar la junta general para discutir y aprobar los estatutos y elegir directorio de esta sociedad.

Aprobados que fueron los estatutos, se eligió el siguiente directorio: presidente, Genaro Díaz Valdés; vice-presidente, Juan Carvajal; secretario, Domingo H. Beniscelli; y tesorero, Ignacio Quilobrán.

Cada molino debe nombrar, además, su delegado, que forma parte integrante del directorio.

El directorio tuvo su primera sesión el Lunes 27 del presente, bajo la presidencia de don Juan Carvajal y con asistencia de los señores Ignacio Quilobrán, Domingo H. Beniscelli, Juan Francisco Cataldo, Salustio Donoso y Liberato Cáceres. Se tomaron los siguientes acuerdos: celebrar sesiones los Miércoles de cada semana; hacer saber a los socios que deben subscribir el registro social desde la próxima semana; imprimir los estatutos; celebrar sesión general el Viernes de la próxima semana; invitar a los molineros de provincias a incorporarse a sociedad, para cuyo efecto pueden dirigirse al señor secretario Beniscelli, Bella Vista N.o 9 Molino San Pedro); y, finalmente, se acordó iniciar las gestiones del caso para la adquisición del estandarte social.

S. M. Juan Miguel Dávila Baeza.—Hoy Miércoles a las 9 P. M., celebrará sesión el Directorio de esta institución en el local de costumbre.

Sindicato de Chauffeurs de Chile.—Se pone en conocimiento de los miembros de esta institución que desde anteayer 27 se ha dado principio a las elecciones del nuevo directorio.

La junta electoral funcionará de 9 1|2 a 10 1|2 P. M., durante cinco días hábiles, o sea hasta el 1.o próximo inclusive.

Unión Federal de Mueblistas y Ramos Similares.— Para hoy a las 8 1|2 P. M. están citados a junta general los gremios que componen esta institución.

En esta sesión se dará lectura al balance de tesorería.

Avenida Matta 792.

La Fraternal de Relojeros, Joyeros y Grabadores.— Para hoy Miércoles a las 9 P. M., está citada a junta general esta institución, en San Diego 1068.

Orden del día: arrendamiento de local, adquisición de un mobiliario y nombramiento de la Comisión de Sanidad.

Casa del Pueblo.—Salas 208.—Con toda regularidad e interés continuó el Domingo último esta institución el debate sobre la propiedad privada. Seguirán el Domingo próximo a las 3 1|2 P. M. este mismo debate para continuar después con el tema sobre "el libre pensamiento y Giordano Bruno".

Centro de Alumnos y Ex-Alumnos de la Escuela Igualdad y Trabajo.—El Sábado último celebró dignamente este centro su tercer aniversario con una velada literario-musical.

—El Jueves 30 del presente habrá junta general para elegir el nuevo directorio de esta institución.

Igualdad y Trabajo. — Mañana Jueves a las 9 P. M., se efectuará en esta institución la conferencia mensual a cargo del señor Samuel Molina Barros, sobre el tema "La Higiene en el hogar y en la familia".

El Directorio continúa reuniéndose todos los Martes a las 9 P. M.

Carpinteros y Ebanistas Fermín Vivaceta. — La Comisión de Fiestas de esta institución y los socios que tenían entradas para la velada que se efectuó el Sábado último, están citados para hoy a las 8 P. M. a fin de que den cuenta de su cometido y hacer la liquidación de la velada.

Sociedad de S. M. La Universal.—Junta general ordinaria en 26 del presente bajo la presidencia de don Fidel Díaz Navarrete.

Se dió lectura a una nota de la Sociedad Manuel Rodríguez, en la que comunica su nuevo Directorio.

Otra de la Federación de Carpinteros 1.o de Mayo, en la que agradece la representación de la sociedad en su beneficio.

El presidente don Fidel Díaz N. dió lectura a la reseña del movimiento habido en la sociedad durante el trimestre último, destacándose los importantísimos servicios prestados a la Sociedad por los señores: administrador don Rodolfo Valenzuela y don Manuel Pantoja.

Se dió lectura al balance presentado por el señor tesorero don Temistocles Retamal. Fué objeto de una manifestación de reconocimiento, por la forma en que lleva a efecto su trabajo, en la tesorería.

La Comisión de Fiestas está citada para hoy Miércoles a las 8 P. M. para elaborar el programa que se desarrollará en la fiesta próxima.

El Directorio se reunirá hoy Miércoles a las 8 P. M.

Legión Reservistas de Chile.—Para mañana Jueves, a las 9 P. M., está citada a sesión el Directorio de esta institución, en Santa Mónica número 2167.

Corresponde nombrar diversas comisiones.

CENTROS FILARMONICOS

Círculo de Arte Navidad.— Varios jóvenes pertenecientes al barrio San Diego han echado las bases de un centro de arte y sport y elegido el siguiente directorio: presidente, señor H. Giaverino; vice-presidente, señor I. González; secretario, señor M. Palacios; pro-secretario, señor Ramón Flores; tesorero, señor Julio Dall'Orto; recaudador, señor J. Mingue; bibliotecario, señor A. Guzmán.

Se han tomado los siguientes acuerdos para consolidar la existencia del Círculo y efectuar un beneficio para fondos sociales; enviar una circular a las sociedades dándoles cuenta de esta nueva organización, y encomendar a los señores A. Vásquez, E. Duque y V. Podestá la comisión de buscar el local apropiado para la instalación de la sociedad.

Academia Coreográfica Estrella del Mar.— La clase instructiva de hoy Miércoles dará comienzo a las 9 P. M.

El próximo Domingo verificará esta institución una velada artística a beneficio de sus fondos sociales.

Centro Recreativo La Flor.—Este Centro está citado a junta general para hoy Miércoles a las 9.30 P. M.

Centro Familiar Luz y Progreso.—Hoy Miércoles habrá clase instructiva de 9 1|2 a 12 P. M.

Centro Dramático e Instructivo Yungay.— Los socios de este Centro acordaron el 21 de Mayo pasado echar las bases de un club de football, el cual quedó denominado Wilhelm II Sporting Club.

En sesión celebrada últimamente se eligió el siguiente directorio:

Presidente honorario, señor Francisco de B. Echeverría; vice-presidente, señor Aníbal Barrera; directores honorarios, señores Carlos Rubio, Luis Pasalaqua; presidente efectivo, señor Guillermo 2.o Araneda; vice-presidente, señor Humberto Delfino; secretario, señor Manuel Concha; pro-secretario, señor Pablo Vergara; tesorero, señor Víctor M. Vieyra.

Directores, los señores Carlos Delfino, Julio Raffitt, Juan Moraguez, Armando Araya, Manuel Oteiza, Carlos Rodríguez, Marcos López, capitán Alfonso Rubilar, vice-capitán, Ramón Rojas; utilero, Emilio Araneda.

Este directorio está citado a sesión para hoy Miércoles a las 8 1|2 P. M.

Centro Recreativo La Cisterna.—Para hoy a las 8 1|2 P. M. está citada a junta general esta institución.

Se tratará con especialidad el balance de tesorería.

—Con motivo del onomástico del presidente del Centro, don Manuel Soto, se verificará en su honor mañana Jueves 30 un baile-tertulia.

Local social: Lo Ovalle, entre los paraderos 16-17.

Academia de Baile La Santiago.—Esta institución prepara para mañana Jueves a las 9.30 P. M. un acto literario-musical y baile extraordinario a beneficio de sus fondos sociales.

San Francisco 160.

Salvitae
Disolvente del Acido Urico
Para Combatir el Reumatismo
Gota, Lumbago y Ciatica.

NIÑO DECENTE, BUENA PREsencia sepa algo vender, necesito. 21 de Mayo 613. 4110-30-e

CURSOS PARA SEÑORITAS, ESpecialmente. Atendido por profesoras. Enséñase inglés, francés, castellano, redacción mercantil, aritmética, contabilidad, taquigrafía, escritura máquina, caligrafía, piano, dibujo pintura y moral, solamente por $ 30 mensuales, todos los ramos juntos, Instituto Mercantil, Bandera 287. (Fundado 1904), esquina Huérfanos. Pídase prospectos. Teléfono Inglés, 273. 1.o-f

SOLO POR $ 30 MENSUALES enséñase contabilidad comercial (o bien: agrícola, bancaria, salitrera, minera, militar, industrial oro y billetes: de sociedades colectivas, en participación, comanditarias o anónimas), aritmética, castellano, inglés, francés, taquigrafía, redacción mercantil, caligrafía, geografía comercial, derecho aduanero y consular; código de comercio, moral y escritura máquina, todos juntos. El primer Instituto de Chile en su género, según la estadística oficial. Enseñanza personal y por correspondencia. Clases mañana, tarde y noche. Instituto Mercantil, Bandera 287, esquina Huérfanos. Fundado en 1904. Teléfono Inglés, 273. 1.o-f

RESTAURANT "ABRIL", CATEdral 3329, a la entrada Quinta Normal. Menú. Almuerzo, Mayo 29 1918: Fiambres surtidos, cazuela de ave, consomé, congrio frito, lomito al jerez, riñones al canapé, tortilla de verdura, besteack con papas fritas. Postres: Panqueque o frutas. Té o café. $ 2.50 con vino. Servicio a la carta a toda hora.

CASA FRANCESA RESPETABLE arrienda piezas solas caballeros honorables. Gálvez 51. 4092-30-e

ENCERO, LUSTRO PISOS, DOS manos cera, precio baratísimo. Alonso Ovalle 1142. 4091-29-e

¡¡DINERO! CUALQUIER SUMA, presto sobre hipoteca. Interés bajo. Bandera 84 (altos), oficina 29. 4093-29-e

PENSION. — SANTO DOMINGO 1947, da espléndida pensión con o sin pieza, reparte domicilio. Precio: $ 50. 4094-30-e

ARRIENDASE LA CASA DE Compañía 1943, por $ 600 mensuales, anticipados, contrato por un año; perteneciente a la sucesión de doña Rosario Robles de Bunster. Tratar con el compromisario don José Maza, de 10 a 11 en Compañía 1238. 4097-2-e

$ 10,000 AL CONTADO Y 2,400 A plazo, precio regalado, por urgente ausencia, vendo quinta 30 por 95 varas, árboles frutales, largo parrón, agua riego y potable, casa varias piezas muy higiénicas, media cuadra de Avenida Macul; tratar su dueño. Agustinas 1074. 4097-30-e

MANIQUIES MODERNOS REAlízanse baratísimos. Matucana 664. 4107-29-e

MAMPARAS PARA OFICINA, UN mueble casillero y escritorios parados se vende en calle San Antonio 176. 4106-29-e

SEÑORITA DE BUENA FAMILIA desea una casa honorable. Hace clases de Matemáticas, Alemán, Ciencias. Sin remuneración. Dirigirse: C. A. Correo 2.

PLOMO ESTAÑO, SOLDADURAS compra cualquier cantidad. Chacabuco 13.

DE OCASION VENDESE EXTENsa propiedad, Martínez de Rosas 4123. 4104-29-f

AMOBLADO COMPLETO DE COmedor, estilo inglés, vendo por viaje. San Antonio 830. 4103-2-f

MEDICOS O CABALLEROS EXtranjeros, arriendo departamento de dos y otro de tres piezas o separadamente, con luz eléctrica. San Antonio 830. 4103-2-f

$ 70 ARRIENDO CASA CON gran sitio y árboles frutales, verla y tratar, Ramírez 30. 4101-31-e

$ 40 MENSUALES, VENDEMOS sitios edificados. Club de Chalets; sorteos semestrales, seguro caso muerte. Chalet modelo a una cuadra final línea 23. Casilla 3242. 4057-2-f

VENDO RICO MANTON MANIla. Porvenir 952- 4088-31-e

CASA NECESITO ARRENDAR que no sea lejos del centro y que tenga varias habitaciones. Dirigirse: Rivera, casilla 2278. 4087-30-e

ARRIENDO SITIO CENTRAL, apropiado industria, con casa, cochera, galpones. Tratar: Compañía 1316. 4086-29-e

HABIENDOSE EXTRAVIADO EL título 34433 por una acción de la Compañía de Gas, perteneciente a don Alejandro Dapena, queda sin valor por haberse pedido duplicado. 4085-31-e

¡OJO!!! RELOJ INGLES, LINDIsímo campana. Caja caoba, 2 metros, vendo. Agustinas 1058. 4084-31-e

PARA COMPRAR ALHAJAS A precios nunca vistos, pase por nuestro departamento de joyas de ocasión. Delicias 851. La Equitativa. 4108-29-e

Bombas

1.a COMPAÑIA DE BOMBEROS Santiago "Deber y Constancia". —Cito a la Sección Gallo a academia práctica para el Viernes 31 del presente, a las 9 1|2 P. M. Uniforme de trabajo.—Teniente 1.o

1.a COMPAÑIA DE BOMBEROS Santiago "Deber y Constancia". — Cito a la Sección Bomba a academia para el Viernes 31, a las 9 1|4 P. M. —El maquinista 1.o

4.eme COMPAGNIE DE POMPIERS. "Pompe France".—Reunion du conseil d'Administration pour Mercredi 29 courant a 9 hs. 30 du soir.—Le Secrétaire.

6.a COMPAÑIA DE BOMBEROS. —Cítase a la compañía a academia y ejercicio para hoy Miércoles y Viernes próximos, a las 9 1|4 P. M. Uniforme de trabajo.—El ayudante.

Ecónomicos

CHACRITA 32 CUADRAS A UN paso del centro, vendo. Agustinas 1177. 31-e

$ 7,000 PRESTO EN 1.a HIPOTEca por propiedad urbana, bajo interés. Agustinas 1177. 31-e

VENDEDORES COMERCIALES necesito. Buena comisión. Rosario 926. 4112-31-e

NUEVA PENSION, PIEZAS amuebladas, cuatro platos, almuerzo, cuatro comida, postre, café, 80, mesa, 50. San Antonio 812.

CURSOS PARA TELEGRAFIStas, dibujantes, topógrafos; ayudantes ingeniería, arquitectura, agronomía, por 15 pesos mensuales. Pueden añadirse cinco ramos comercio, idiomas sólo por 15 pesos más. Instituto Mercantil. Bandera 287. Prospectos. 1.o f

RELOJES DE ORO, DESDE $ 20 se están realizando en Delicias 851. 4108-29-e

CADENAS DE ORO SE VENDEN como chafalonía. Delicias 851. 4108-29-e

ANILLOS, ROSITAS, PRENDEdores con brillantes y piedras preciosas, se realiza todo lo que hay. Delicias 851. 4108-29-e

LA MITAD O MAS AHORRARA usted comprando alhajas del valor que sea en La Equitativa. Delicias 851. 4108-29-e

COMPOSTURAS DE RELOJES absolutamente garantidas. Trabajos hechos a conciencia. Taller a cargo de un maestro suizo. Joyería París. Delicias 861. 4109-8-f

Comercio

TECHO AMERICANO ACANALAdo, $ 3.00 plancha. Arostegui Yaner', Santiago. Manuel Rodríguez 8-4. 3940-29-e

SEÑORITAS: CURTO, TRANSformo y limpio pieles. Precios bajísimos. Olivos 950. 4005.—30 E.

ARCA NOE, FABRICA MACETEros, central, hermosísima existencia en jardineras, jarrones, variadísimos nuevos modelos vidriados; maceteros madera de todas dimensiones; remisión a todas provincias inmediatamente. Delicias 2439. 3681-31-e

SOBRETODO FORMA RAGLAN trinchera, ternos finos entrega pagándolos mensualmente Cooperative Sastrería, Agustinas 855. 2721-29-e

SAN MANUEL. GRAN SURTIDO en tortas, pasteles, galletas y dulces chilenos ofrece la Galletería Inglesa de Talca, 21 de Mayo 577. 4069-30-e

CASIMIRES INGLESES PARA SObretodos, ternos, trajes de señoras, forros para sastres. Realizo. Bandera 161, Oficina 30. 4078-29-e

LA SASTRERIA LA MODA YANkee, San Antonio 27, hace trajes y sobretodos con casimires ingleses desde $ 120, con hechura de primera clase. Recibe hechuras. Francisco Gómez, San Antonio 27. 4003.—31 E.

MUEBLES COMPRELOS EN FAbrica La Chicago, encontrará a su gusto, trabajo moderno. San Pablo 1617. 5—f.

HERMOSOS NARANJOS BRASIleños injertados, limoneros de Génova, naranjo toronjo, mandarín, monstruo, Capuchinos, limón dulce, Sidra Zamboa, duraznos, paltos, ventas por grandes y pequeñas partidas. Unico depósito del Criadero Maipo. Tocornal 258, Casilla 2525. Santiago. 21-f

ETERNIC PARA TECHO 38 por 38 centímetros, vendo colocado o suelto. Despacho pedidos a provincias. Precio módico. Agustinas 1177. L. Rossel. 31 e.

Ocupaciones

NECESITO EMPLEADA EXTRANjera, inglesa o francesa, para niños y empleada para piezas. Delicias 1948. 4070-30-e

EMPLEADA PARA COMEDOR. Recomendada. Necesito. Carreras 354. 4072-29-e

AGENTES ACTIVOS, MAGNIFICA comisión. Compañía 1034, Ofi. 3. 4054-29-e

FABRICA DE CALZADO, NICOlás Palacios 1141. Necesita buenos cortadores. 4052-30-e

SIRVIENTE DE MANO, NECEsítase. Buen sueldo. Claras 720. 4066-29-e

COCINERA SE NECESITA PARA dos personas. Carmen 842. 4051-31-e

BUENAS OPERARIAS SASTRES para trabajar adentro se necesitan, Compañía 1060. 3856-30-e

Instrucción

ENGLISH, FRENCH, SPANISH, Quickly taught Berlitz System. Lecciones de ensayo gratuitas. 782 Moneda. 4044-11-f

$ 10 MENSUALES ESCRITURA máquina, taquigrafía, inglés, francés, alemán, castellano, redacción mercantil, dibujo, aritmética. Clases: mañana, tarde, noche. Instituto Mercantil, Bandera 287. 22-f

INGLES, FRANCES. CURSOS RApidos $ 10 mensuales, Bandera 231. 3964-3-f

Academia de Idiomas

"The Berlitz School of Languages", única Institución de este nombre autorizado y registrado en Chile (no tiene sucursal en Santiago); Secciones anexas para el estudio de Ramos Comerciales, como Contabilidad, etc., etc. Precios módicos. Facilidades de pago. Pidan datos, Ahumada 35.

Medicina

CURACIONES E INYECCIONES de toda especie. Rosas 2046. De 1 a 4. 3427-31-e

"COMPUESTO MATICO", CURA rápidamente gonorreas, y toda clase de úlceras y fístulas. Nataniel 113. 9-f

¿QUEREIS TENER UN CUTIS fresco y aterciopelado hasta edad muy avanzada? Usad los incomparables polvos Divinia, de Werck, caja $ 5.00. Droguería Francesa Daube y demás boticas y droguerías. 2842-18-f

Bodegas

BODEGA HACIENDA ACULEO, Castro 25—Teléfono 998.— Leñas: espino, monte y álamo. Toda clase de frutos del país, especiales para casas de familia. Naranjas exquisitas por docenas y cientos. En Exposición 1012, vendo por mayor leñas por cargas, especialmente para hoteles, conventos y panaderías. Pasto 2.o corte en ra-

Pensiones

NECESITO DOS O TRES PIEZAS y una pensión en Alameda o calles adyacentes. Baño indispensable. Precio razonable. T. Meza. O'Higgins 1443. 3965-30-e

PIEZAS CON PENSION ARRIENdan a extranjeros casa francesa. Claras 774. 4065-30-e

FAMILIA OFRECE LINDA PIEza calle con pensión. Recoleta 287. 4067-29-e

EN CASA EXTRANJERA, Arriéndase pieza bien amoblada, con excelente pensión. Sto. Domingo 642. 4056-1.o-f

CASA RESPETABLE, ARRIENdo de una a tres piezas con pensión. O'Higgins 1515. 3984.—29 E.

Compra-Ventas

COMPRO DENTADURAS Y dientes artificiales usados. Eleuterio Ramírez 1054. 31 E.

POR ENFERMEDAD, VENDO NEgocio. Delicias 2431. 30-e

¡¡PARTICULARES! ¡PARTICULAres!! compro estuches usados. Tratar: 2 a 3 Bandera, 861. 3797-8-f

HERRAMIENTAS MECANICAS para garage, véndese. Fontecilla 260. 3794-29-e

SOLITARIOS VENDO DE OCAsión. Moneda 937. Fábrica de Alhajas Standard. 4023.—29 E.

VENDO MOSTRADOR Y VARIAS medidas. Brasil número 1174. 3985.—30 E.

Arriendos

ARRIENDO CASA AMOBLADA. Compañía 2870. Verla 2 a 4. Tratar: Claras 706. 4055-31-e

ARRIENDO LA QUINTA QUE ocupa el Jardín Santiago, Avenida Irarrázaval, Ñuñoa, 2928. Tratar: Olivares 1464. 4080-30-e

Propiedades

VENDO PROPIEDAD (SUBERcaseaux), San Miguel 180, de 1084 M2, facilidades pago. Verla y tratar en la misma. 3955-3-f

VENDO O ARRIENDO CASA Y quinta de 5,800 varas; tiene frutillar, 200 duraznos de 1.a clase, parrón, luz eléctrica, agua potable y de riego y plantas forestales, da frente a dos calles, Urmeneta y Balmaceda, San Bernardo. Cánon: $ 150 mensuales. Tratar: Unión Americana 98, Santiago. 30-e

SE VENDE UNA ESPLENDIDA casa, con ocho piezas, fuera de servidumbre, dos patios. Precio 27.000. Tratar García Reyes 644. 1.o-f

120,000 VENDO PROPIEDAD de renta central, gran bodega, casa habitación. Agustinas 1177. 31—e

15,000 VENDO SITIO CENTRAL apropiado para industria, con galpón. Agustinas 1177. 31—e

Varios

"EL ADIOS A LA VIDA", NOvela por José Saldías Vázquez. Envíase a provincia a $ 1.50 ejemplar. Dirigirse al autor, Correo Central, Santiago. 3998.—30 E.

MUNICIPALIDAD DE SANTIAgo.— Instalación de alumbrado.— De orden de la Alcaldía se piden propuestas públicas para la instalación de alumbrado eléctrico en la calle de Herrera entre las Avenidas de Yungay y Errázuriz, con arreglo a las bases que pueden ser consultadas en la Dirección de Obras Municipales. Se abrirán el Viernes 31 del presente a las 4.30 P. M., en la Sala de la Alcaldía. Santiago, 14 de Mayo de 1916.— El Tesorero Municipal. 2819-29-e

DIRECCION DE OBRAS PUBLIcas. — Postérganse las propuestas pedidas para la construcción del Ferrocarril de Iquique a Pintados hasta el 25 de Junio próximo a las 3 P. M. — Santiago, Mayo 23 de 1918. — El Secretario General. 10-f

Judiciales

POR DECRETO DEL SEÑOR JUEZ del 2.o Juzgado Civil de Santiago, el 12 del presente a las 3 P. M. en la secretaría de dicho Juzgado se practicará el inventario de los bienes quedados al fallecimiento de don Adolfo Patri.—El secretario. 4100-10-f

REMATE.— POR ACUERDO DE los herederos de doña Carmen Espinosa v. de Reichman, el 29 del presente, a las tres y media pasado meridiano, se rematará en el estudio del Compromisario don Manuel Merino Esquivel, Huérfanos 1235, la casa de dicha sucesión ubicada en la Avenida General Velásquez número 123 A. Mínimum: $ 16,134.84 pagaderos con la mitad al contado y la mitad a seis meses plazo y 8o|o de interés. Títulos y antecedentes en el estudio del Compromisario.—El Actuario. 4095-29-e

POR RESOLUCION DE 22 DE MAyo en curso, del señor Juez del 5.o Juzgado de Letras en lo Civil, de esta ciudad, se rematará el 22 de Junio próximo a la 1 P. M., y ante el mismo Juzgado, la propiedad ubicada en Avenida Santa Elena de este departamento, N.o 798, por el bajo mínimum de $ 9.561.67 al contado. Más datos en secretaría, juicio Troncoso con Castillo. — **Covarrubias,** secretario.

De acuerdo con el Banco Hipotecario, podrá el subastador reconocer cuenta pendiente $ 2,881.53 en hipoteca.

EN LA EJECUCION SEGUIDA por Juan D. López contra Emiliana Jiménez de Vergara, ante el primer juzgado, se ha fijado el 4 de Junio, a las 3 P. M., para que tenga lugar el nuevo remate del sitio de la Población Montiel, cuyos deslindes son: norte, calle de Gambetta; sur, sitio número 9; oriente, sitio 15 y calle de San Francisco; y poniente sitio número uno. Mínimum: $ 1,[illegible] 4059-31-e

CITACION. —SE CITA A LOS ACcionistas de la Sociedad Carbonífera de Corral a una reunión que tendrá lugar el 15 de Junio próximo, a las 4 de la tarde, en la oficina de don Enrique Bermúdez, Morandé 239, [illegible] tos.—El Presidente. 3998-29-e

CONCURSO CARLOS ANTONY. — Por decreto de ocho del presente, cítase a junta general de acreedores para el 22 de Junio, a la 1 P. M.— El Secretario. 3924-29-e

EXTRACTO. — CERTIFICO QUE por escritura fecha de hoy, ante mí, los señores don León Nieto, don Domingo Hernández, don Francisco Lacámara y don Guillermo Larios, comerciantes, de este domicilio, han prorrogado de común acuerdo, hasta el nueve de Mayo de mil novecientos veinte, el plazo de la sociedad comercial colectiva que formaron por escritura de nueve de Febrero de mil novecientos dieciséis también ante mí, con la razón social de "León Nieto y Compañía", con el objeto de explotar la barraca y fábrica de elaboración de maderas denominada "San Pedro", ubicada en la Avenida Matta número mil cincuenta y dos de esta ciudad. — Santiago, trece de Mayo de mil novecientos dieciocho.—Abraham del Río, Notario. 3934-23-e

INVENTARIO.— POR ORDEN DEL 1er. Juzgado Civil, el 5 de Junio a las 4 P. M. procederé a inventariar los bienes de la sucesión de doña Dolores Benita Azócar, en mi oficina de los Tribunales.—Arturo Puelma, receptor. 3877-4-f

INVENTARIO. — POR DECRETO del señor Juez del 4.o Juzgado Civil se ha ordenado hacer inventario solemne de los bienes de los menores don Gabriel, don Guillermo, don Edmundo y doña Carmen Rencoret Bezanilla. Se cita a los interesados a la facción de dicho inventario que se verificará el 31 del presente, a las 3 1|2 P. M. en mi oficina de los Tribunales.—Santiago, 17 de Mayo de 1918.—Adolfo Page, receptor. 29-e

CONCURSO GUSTAVO TORO CONcha. — Por resolución del señor juez del 5.o Juzgado Civil, de fecha 25 de Mayo, se ha señalado el día 15 de Junio, a la 1 P. M., para que tenga lugar la Junta de Verificación de créditos. Covarrubias, secretario. 4064-29-e

EXTRACTO. — CERTIFICO: QUE por escritura ante mí de fecha de hoy, los señores Francisco Infante A. y Víctor Tornero E., de este domicilio, han formado una sociedad comercial con el fin de explotar montes de espino, la que girará con la razón social de Víctor Tornero y Cía., que usarán ambos socios. El capital social será el que sea necesario para iniciar la explotación y lo aportará el socio señor Infante; el señor Tornero aporta su trabajo personal y una concesión para explotar montes. La duración de la Sociedad será hasta que se agoten los montes o hasta la fecha que los socios acuerden; y su domicilio será Santiago. — Santiago, Mayo veintitrés de mil novecientos dieciocho. —**E. Altamirano T.,** Notario. 1.o — F.

Rock's
JABON
NO DEBE FALTAR EN EL BAÑO
3847-16-f

GRAN EMPRESA DE MUDANZAS
"LA BARCELONA"
DE JAIME BALLESTER
Morandé 792 :: Teléfono Inglés 551 :: Casilla 373

MUDANZAS URBANAS Y A PROVINCIA
EN COMBINACION CON LOS FERROCARRILES
PUNTUALIDAD Y ESMERO

INYECCION AMERICANA IDEAL

Cura sin dolor gonorreas y las blenorragias en tres y seis días, respectivamente.

Esta inyección INFALIBLE, INCOMPARABLE, es el gran descubrimiento de la ciencia médica moderna norte-americana.

Con un sólo frasco de valor de $ 10 tendrá Ud. la medicina completa de su enfermedad!!

Gratuitamente ofrecemos a los Hospitales este medicamento para el tratamiento de 200 enfermos, a fin de probar su incomparable eficacia en forma seria y convincente.

BOTICA "BRISTOL", AHUMADA NUM. 323.
REPRESENTANTE PARA CHILE
Para pedidos postales de provincias dirigirse a Casilla 2111, acompañando giro por $ 12.
3771-29-e

FOLLETIN (1)

EL AS ROJO

por Jacques Jaccard

CAPITULO I

No es sin probar alguna emoción que yo comienzo a contar aquí las extraordinarias aventuras de Virginia Dixon. Hasta hoy día, ella habíase formalmente opuesto a que lo hiciera. De extrema modestia, decía siempre que su actuación era de escasa importancia comparada con lo que debe hacer un ciudadano americano en los momentos en que se juega los futuros destinos de la nación.

No desesperaba yo de poder publicar la historia más emocionante que haya conocido en mi vida, y de la cual fuí también actor. No me importaba tanto dar a conocer mi actuación en este asunto, como revelar al mundo la extraordinaria bravura, la intrepidez y patriotismo de la mujer a quien adoro.

Pero, al fin pude vencer su resistencia. El segundo aniversario de la trágica muerte de Ricardo Dixon, hermano de Virginia, me ofreció la ocasión para efectuar el último asalto y con éxito favorable, como he dicho.

El público nunca supo toda la verdad en el asunto del "AS ROJO" la tristemente célebre mina de platino, situada en los confines con el Canadá, que motivó tantos dramas y desgracias, luchas formidables, y ejemplares castigos. Acaso toda haya caído ahora en el olvido. En la rápida sucesión de hechos transcendentales que se desarrollan a nuestra vista en los actuales momentos históricos, todo pierde bien pronto sus características e importancia, para dar lugar a que el mundo pueda ocuparse de los últimos sensacionales advenimientos. Sin embargo, en aquellos días de tremenda zozobra para muchas personas, los diarios gastaron mucho papel y tinta para relatar, cada uno a su manera, el asunto del "AS ROJO". Tuvo su época de resonancia, y llamó tan poderosamente la atención del público que por algún tiempo quitó todo interés a noticias de mayor importancia.

En aquel tiempo yo estaba a cargo de la estación de Policía Montada del Noroeste del Canadá, con el grado de sargento. El cumplimiento de mi deber en el puesto indicado había sido el obstáculo que me impidió marchar a las trincheras de Francia. No había más remedio que quedarse allí, sirviendo en la mejor forma posible a mi patria de adopción. La naturaleza primitiva de los habitantes de la región, y los elementos maleantes que siempre se dedican a la explotación de la gente sencilla, me daba un poco que hacer, pero sin llegar a preocuparme seriamente en ningún momento. Esperaba con verdadera ansia la llegada del expreso del Oeste, que me traía las últimas noticias de la guerra. Mi humilde habitación estaba más o menos mal adornada con las sangrientas escenas de batallas, que recortaba de las escasas revistas que llegaban a mi poder.

El pueblo más cercano, Lost Hope, era una reunión de cuatro miserables cabañas, construídas casi a orillas de Lago Fantasma. El nombre dice de la mala reputación de este sitio. Había allí una posada, dirigida por un tal Pedro Fouchard, el hombre más prominente del pueblo, el "amo" como le decían todos. Nunca tuve amistad con este individuo. Más tarde tenía que conocerle bien de cerca.

Después de un período de relativa tranquilidad, una serie de extraños sucesos y delitos, vinieron a darme bastante que hacer. Un día, era un asalto llevado a efecto en forma maestra, y sin dejar señales para perseguir a los autores; otro día, un robo, después la desaparición de personas conocidas, estafetas, que hacen el servicio a la ciudad vecina. La familia Dixon, propietaria de la mina de platino "El as rojo" era casi siempre la víctima principal de los hechos indicados. Nunca logré dar con una pista seria, debo confesarlo.

Un día, recibo un despacho telegráfico. Lo abro, con impaciencia y temor a la vez, decía:

. . . "Haga reducir a prisión a los propietarios de la mina. . . "El As Rojo". Acusados de traicionar al Gobierno".—**Comando.**

¡Arrestar a Ricardo Dixon y a su padre! ¡Traidores a la patria! No era posible, se trataba de un error. ¿En qué forma podían los Dixon, gente honrada, trabajadores incansables, y patriotas hasta el exceso, haber faltado al más sagrado de los deberes? Pero la orden era terminante y era necesario ejecutarla. Antes de seguir en esta narración, diré lo que sabía de los inculpados.

CAPITULO II

El viejo Dixon fué uno de los primeros en llegar a esta región semi-inexplorada. En su afán de hacer rápida fortuna, no había dejado rincón que no reconociera. Tuvo la suerte de dar con una mina de platino, metal más valioso que el oro, de gran ductilidad, resistente a la acción del calor y de los ácidos. Con la guerra europea el platino llegó a tener una importancia enorme en la fabricación de municiones. Inglaterra, Francia, Italia se disputaban la escasa producción con los mismos enemigos, cuyos hábiles agentes trataban de acapararlo en gran cantidad. El Gobierno de Estados Unidos había nombrado comisiones especiales para obtener la cantidad de platino necesaria a las necesidades de la nación. De ahí, una lucha animosa y oculta entre tantos intereses. Se pagaban precios fabulosos. Nadie conocía la situación precisa del "As Rojo", la mina de los Dixon; éstos eran muy desconfiados, y para los trabajos tenían contados hombres, servidores fieles, y de absoluta confianza.

En el preciso momento que me disponía a salir para llevar a efecto la orden recibida, un indio de robusta contextura y simpático aspecto, se me acerca, y con ademán humilde y acento de súplica, me dice en una semi-incomprensible mezcla de indio, inglés y francés:

—Amo y señor, vengo a pedir protección para Ricardo Dixon y mi hermana, "Espuma Blanca".

—Antes de todo, ¿quién eres?

—Mi amo, a tus pies está "Pequeño oso", fiel servidor de los Dixon. Vengo de la mina; el patrón viejo ha sido raptado y quién sabe si asesinado. . .

—¿Asesinado? ¿Cómo? ¿Cuándo? dime pronto todo lo que sabes.

—Señor, yo no se nada. . . no tengo culpa. . .

Sonreí involuntariamente ante los temores del indio.

—Si no te acuso, al contrario, cuéntame,—agregué.

—Ricardo Dixon me manda. Pide protección, y ayuda para castigar a los culpables y poder encontrar el padre. . . puede ser que viva. . .—Está amenazado de muerte, y con él "Espuma Blanca"'. . .— "Pequeño oso" no tiene miedo. . . Y así diciendo acariciaba el rifle que llevaba apoyado al brazo.

—¿Cuándo fué raptado el señor Dixon?

—Hace días. Quiso llevar personalmente una partida del precioso metal blanco a la estación. No regresó más.

—Pero, esta no es la primera vez que se intenta asesinar a los Dixon y robarles. . .

—No, mis amos escaparon en otras ocasiones, milagrosamente, a los más audaces salteos. La última luna del mes pasado, uno de los trabajadores de la mina, salió a caballo con toda la producción de metal que habíamos reunido en muchas semanas de trabajo, con encargo de llevarla a la ciudad. Tampoco volvió. . .

Los enigmas han sido siempre de mi predilección. Además, el deber me indicaba el camino. Resolví dirigirme inmediatamente al lugar de los hechos. "Pequeño oso" me serviría de guía. Hice ensillar mi caballo, de un salto fuí arriba, y seguí, no sin dificultad, al indio que me precedía.

—¿Es mucha la distancia que nos separa del campamento? pregunté al indio.

—Cuando la luna haya desaparecido del cielo, llegaremos a la mina.

Un hermoso paisaje se descubría a mi vista; mano a mano seguíamos adelante. En distancia veía magníficas florestas de pinos gigantes bordear las escarpadas riberas del "Lago Fantasma". Parecían nacer de entre las rocas de formas fantásticas que la corrosión de las aguas dejaba en descubierto. Espesos matorrales crecían a ambos lados del camino si tal puede llamarse el que nosotros seguíamos. . . Gruesos árboles, de espeso follaje, tendían sus ramas, libremente, a través del sendero, muchas veces a poca distancia del suelo, dejando apenas el espacio suficiente para poder pasar agazapados en la silla.

Después de pasar "Lost Hope", hicimos algunos kilómetros más, hasta dar con un sitio apropiado para un corto descanso. "Pequeño oso" aprovechó el tiempo para preparar un ligero almuerzo. La aventura empezaba a interesarme, y estimulaba enormemente mi curiosidad. Con la cabeza reclinada entre mis manos, angustiado en la persecución de una idea fija, trataba de formar un plan de acción para ejecutarlo en cuanto llegáramos a la mina y dar con el culpable o los culpables, contando para ello con mis solas fuerzas, puesto que todavía no conocía si "Pequeño oso" obraba sinceramente.

De improviso, veo al indio levantarse, en actitud de defensa y escudriñar con atención a su alrededor.

—¿Qué sucede, "Pequeño oso"? —pregunté.

—Mi amo, alguien se acerca. . . conviene vigilar y estar en guardia. Apenas había terminado de decir estas palabras, oyéronse unos angustiosos gritos de auxilio, y antes que fuera posible darse cuenta de la situación, un cuerpo se precipitaba a mis pies, rodando vertiginosamente por la pendiente del cerro, cuyas laderas bordeábamos. Nadie podrá describir mi sorpresa al ver que tenía en mi presencia a una mujer.

—¡Sálveme! ¡Sálveme!. . .—fueron sus palabras. Pero, "Pequeño oso", a cuya vista nada se escapaba, había empuñado su rifle y alzándolo hacia el blanco de sus disparos la cumbre del cerro, donde, de una extraña forma, mezcla de humano y de bestia, se balanceaba con ademán amenazador.